滿洲報

(本報價目)每月一圓四角六個月七圓八角全年十五圓報費先惠郵票不收(外國除中國日本概加郵費)(廣告刊費)一行十二字起碼一日每行一圓特別地位加倍長期者另議以上俱以現大洋為本位但朝鮮臺灣日本內地即以日本金幣為本位

發行所 滿洲報社 大連市常盤町二十九番地 電話

發行人 王平山 編輯人 金念曾 印刷人 金善章

THE MAN CHOU PAO 29—31 Tokiwacho Dairen, Manchoukuo.

昭和九年七月二十日

斷行臨時閉鎖 北鐵俱樂部
促蘇聯側之猛省 北鐵李督辦談話

哈爾濱警察廳以北鐵俱樂部之法定手續再三向魯迭管理局長提議惟彼托言左右不執法定手續故遂將北鐵俱樂部斷行假閉鎖對蘇聯側極不誠意之態度促其猛省十八日就北鐵俱樂部閉鎖問題北鐵李督辦語云

依民政部令蹈襲當然決定手續須行登記之北鐵俱樂部自魯迭局長為始之蘇聯幹部之不誠意迄至今日未執法定手續遂貿當局之怒於受閉鎖之時始行周章狼狽而稱依法定手續登記惟當執此法定手續滿蘇双方意見對立即蘇聯側以北鐵俱樂部為北鐵附屬機關滿洲國側以北鐵俱樂部為與北鐵相離之獨立機關蘇聯側雖執法定手續而在不承認滿洲國主張以上法定手續仍為不可能者北鐵俱樂部若為北鐵之附屬機關左右即執法定手續北鐵俱樂部終為蘇聯之赤化工作秘密會和者為無意義者從來沿線各地之北鐵俱樂部為赤化工作之本據所使用之例頗多滿洲側以對北鐵俱樂部為北鐵附屬機關之蘇聯側之主張絕對反對若執法定手續限於蘇聯之不肯重滿洲國側主張北鐵俱樂部將來諒終須閉鎖

特派員向外部報告 蘇機越境情形
及到京之下村事務官談話

據十七日下午五時許由哈爾濱北滿特派員公署向外交部報告謂

於十六日下午二時許有蘇聯軍用双翼機一架飛過綏芬附近國境約經十分鐘低空飛行於綏芬市街及附近之上空偵察國境附近之防備撮影後又行飛去

於是外交部當即發出訓電飭令該公署向蘇聯當局嚴重抗議最近於國境方面頻發此種不祥事件該部對此次之事件極為重視待將事件之全貌判明後再向蘇聯當局提出嚴重抗議對此於十七日應外交當局之招電急遽來京之下村事務官在外交部談話如下

據由現地之報告謂於十六日下午二時許有蘇聯軍用双翼機一架竟越過國境約六公里在滿洲國領土內越境飛行約經十分鐘在綏芬市街之上空低空飛行當將國境附近之防備及其他撮影而去既在白晝又為軍用機而有此種行動者實為漠視國際信義又在不穩之國境方面發生此種事件甚有傷兩國間之感情至於蘇聯側出斯舉之眞意何在碍難諒解

外交部大臣 特指令
北滿特派員 嚴重抗議

對於十六日蘇聯軍用機在東部國境綏芬滿洲國領域內低飛行之事外交部大臣於十七日之指令着北滿特派員施履本氏嚴重抗議

蘇機入滿境
森島總領事 報告日外省

據十八日哈爾濱森島總領事致外務省報告十六日午后零時二十五分蘇國軍用飛行機一架搭乘二名將校飛至綏芬附近之滿洲國領土上空約以四百米之高度亘有二十五分間旋回飛行似拍照該地方地形至滿洲國對此已向蘇國嚴重抗議在蘇滿國境此種事件頻發不已日當局鑒此頗為重

對蘇方之不法飛行 嚴重警告抗議
已由施特派員向蘇領提出

蘇聯飛行機於十六日飛來滿蘇東部國境綏芬上空作約四百米之低空飛行拍照該地帶關此不法事件北滿外交特派員施履本由蘇聯總領事斯氏以口頭向蘇聯政府發出嚴重警告的抗議他方下村事務官乘來於十七日午前十時五十分出發之列車赴新京矣

中國又於蘇領 設一總領館
李芳代理總領

中國在蘇聯邊境原有海參威伯力黑河伊爾庫次克塔什干五個總領事館辦理僑民事宜最近外部認為蘇聯新疆隣近之新西伯利亞僑務亦頗為繁重有添設領事館之必要遂協定在該地設立領事館一所十七日已由部令發表派李芳為代理駐新西伯利亞總領事(十九日南京電)

祝(國通十九日東京電)

察哈爾設置 外交特派員
已任岳開侁

國民政府外交部最近決定在察哈爾設置外交特派員辦事處已任命岳開侁為特別員(十九日南京電)

浙四六縣鎮 與上海通話

浙省四十六縣鎮自十六日起可與滬直接通電話(十八日杭州電)

浙省普通考試 委員已任命
葉溯中為委員長

國民政府十八日命令任命葉溯中為浙江省普通考試教育行政人員臨時考試典試委員長

又任命沈士遠戴夏羅霞天王廷陽鄭文禮錢家治為典試委員(十九日南京電)

因彈劾顧孟餘引起 南京政界大波
行政院監察院双方均辭職 中會改彈劾手續及汪談話

汪精衛派鐵道部長顧孟餘之鐵道疑獄事件乃為反對派之監察院長于右任等所摘發故兩派遂連袂提出辭職(十九日上海電)

似含有攻擊汪精衛意義之監察院提議彈劾鐵道部長顧孟餘案喚起政界意外大反響中央政治會議於十二日會議決議變更監察院之彈劾手續以對抗之遲來頗為各方面所注目十六日由南京來滬之汪精衛就此大要作如左談話

據監察院彈劾法一切彈劾案在移於懲戒機關前不得發表其內容而就顧孟餘事件監察委員等於事前即將彈劾案內容發表斯不能求得公平穩當之結果今回中政會所執之行動以中政會之立場為在權限內得以施行之當然處置

至就以本事件為發端之行政院各部總辭職於上星期已彙齊辭呈尚未向國民政府提出顧孟餘于右任似亦將於一兩日中歸京(十九日南京電)

吉林東北地方 政治工作完畢

為滿洲國建國史重要之一之吉林省東北地方政治工作漸

顧孟餘已到平
談稱不過赴西山避暑兩週 本人已發答辯書尚未辭職

最近已傳辭職之鐵道部長顧孟餘於十八日午前一時飄然由塘沽來平(十九日北平電)

又電線諸購買平綏線材料不正事件被監察院提起彈劾案之鐵道部長顧孟餘於十七日夜十二時三十五分列車悄然抵北平對記者語云

余之來平不過為避暑在西山約休養二週間後再行南下就彈劾案已提出答辯書此外不再發表意見余尚未辭職就行政院之總辭職云々尚亦無所聞

氏於十八日訪問何應欽後將赴西山(十九日北平電)

醇親王抵京入大內 皇家喜慶團欒
溥傑潤麟兩氏亦將入覲

今上親父醇親王此次為與久未會面之今上會見帶同皇弟溥任及四格格五格格並由井上宮內府保安科長以下多數隨員隨從乘車於十八日午前七時抵新京站站上除滿日要人外並有多數關係機關代表等出迎當乘宮內府所備之汽車赴宮內府

十八日來京之今上生父醇親王攜皇弟夫人皇妹四格格五格格以及從弟溥修一行七名受皇帝之歡迎於勤民樓前間作登極後之初次團圓後被召至居室獻茶醇親王觀今上玉姿追懷幼時滿面現感激之色旋一同午餐並聞在東京留學之溥傑潤麟兩氏於暑假歸省之際亦將拜見今上云

協議不戰區域中 未解決之事項
於北戴河晤陶尚銘 柴山中佐赴京車中談話

北平公使館武官柴山中佐於十六日午後五時四十分乘國際列車抵山海關即與山海關特派機關長儀我大佐會見乘當夜十時三十分出發之列車赴北戴河在當地與中國代表戰區督察員陶尚銘就為華北不戰區域之未解決事項

一、撤退駐屯建昌營之日本軍與設置不戰區域之特別警察隊

二、設置長城各口山海關古北口稅關分關問題

等作重要協議後於十七日午后六時四十分通過山海關經奉天赴新京該中佐在車中對往訪記者語云

今次上京目的為協議華北非戰區域未解決事項與長城各口之設關通郵等問題及再開大連會議否尚未思及

與該中佐同行者有儀我大佐云(十九日山海關電)

次完畢最後工作班花田事務官一行十六日已歸還省公署哈爾賓之聯絡所預定本月中閉鎖今後擬以各縣善後委員會擔任之

紐約蠶絲協會 請派員加入
令領事調查

全國經濟委員會蠶絲改良委員會頃接美國紐約國際蠶絲業協會函約派員加入該會共同研究世界蠶絲事業我國蠶絲改良委員會接函後已轉請外交部令我國駐紐約領事調查該會詳細情形以便決定應否加入云(十八日南京電)

宋韓先後蒞青
韓係特來迎宋宋為避暑

青島通訊、山東省政府主席韓復渠氏、與全國經濟委員會常務委員宋子文氏、同於十一日、分乘車輪先後抵青、沉悶之青島、一時頓現熱鬧氣象、茲將韓宋兩氏抵青盛況及其談話分誌於下

•專車抵青 韓主席偕其隨員張鉞張聯陞、過之綱張受霖並韓之公子四人、乘膠路二次車附掛包車、於十一日晨七時半抵青、膠路委員長葛光庭、委員陸夢熊、警務署長戴師韓、公安局長王時澤暨記者多人、均乘五次車至四方歡迎、當五次車抵四方時、二次車已先到、韓氏下車與歡迎者一一握手寒暄後即同登車南來、未幾抵青島車站、公安局樂隊保安隊、及膠路保安隊暨槍奏樂歡迎、韓氏偕葛委員長等於軍樂洋洋聲中下車、市長沈鴻烈、率各機關各團體領袖約百餘人、均在站迎候、韓氏答禮後、即與沈市長葛委員長等同乘汽車至青島俱樂部休息

•韓氏談話 據韓在車中語記者云、余此次來青、係迎宋委員子文、並無其他任務、緣本人前次赴京時、中央各長官及各友好均已晤面、惟宋氏在滬相邀、因時間倉促未克前往、極為遺憾、故特乘宋氏來青避暑之便、趕來一晤、藉表歡迎、余因政務冗忙、在青無多日之逗留、約三五日即行返濟、至於搶劫順天輪之海匪、現仍匿於利津霑化一帶之大葦塘內、日前經海陸空軍包剿、圖逃未獲、先後共俘得匪船十餘隻、打落肉票數人、俘匪十餘人、刻海盜已星散、尚有肉票十餘人未救出、日下海陸軍正在相機繼續進剿、以期肅清殘匪、救出被擄肉票至土匪接洽投誠、但必須將肉票釋放、表示誠意、省府方可予以自新之路、余本中央命令兼理魯省軍政已屆四年、自覺無任何成績可言、但自問努力向上求好、良心無愧、唯一目的、以大多數人民意見為依歸、力求減輕人民負擔、厲行剿匪、綏靖地方、對於改革本省軍政、正在逐步進行、關於軍隊舉行點驗考試、汰弱留強、注重軍事教育、以期軍隊之進步、對於政治、已令各廳速三年施政計劃、依政務會議通過實行、關於修整省志、修復孔廟、均在積極進行、廢除雜稅第一期約十四萬餘元、本月已經實行第二期、依各縣呈報提出省政府討論、最後言及濟南天氣連日酷熱異常、室內溫度恒在百度以上、晝夜令人難受、較青島海濱氣候相差何啻天淵云

•宋氏來青 全國經委會常務委員宋子文氏、昨(十)日由滬乘盛京輪北來、市府預得電訊、定在前海登岸、今(十一)日午後一時半盛京輪進口、沈市長、韓主席、葛委員長、及各界要人、均至前海棧橋歡迎、公安局軍樂隊亦奉令前往迎候、棧橋附近由公安一分局派警嚴加戒備膠海關監督袁思彥、財政局長郭秉龢等、由前海乘海關膠濟巡船赴盛京輪歡迎、乃該船駛近盛京輪時、因風浪過大、不便停靠經兩船長商定駛往後海水勢平穩處停泊以便宋氏下船換登小火輪、詎料盛京輪及海關巡船繞至團島西面停泊時、而棧橋間歡迎人衆因覩兩輪駛向後海棧橋、謂宋氏不在前海下船復值港務局檢疫小火輪駛返沈市長又偕韓主席等紛紛乘汽車轉赴大港碼頭迎迓、迨盛京輪將靠碼頭時、軍樂大作、沈韓等亦均在炎日下鵠候、誰知船傍岸後、始知宋已由前海下船矣、沈韓及各歡迎人員均掃興而返、沈偕韓返俱樂部後、宋氏亦偕郭秉龢等赴俱樂部與沈市長韓主席葛委員長等會晤談敘多時、宋氏寓離俱樂部、赴福山路十四號私寓休息、沈市長定期(十二)日在迎賓館設宴為韓宋兩氏洗塵、隨宋來青者有秦景阜等六人、據宋語記者謂、余此次來青、純係避暑、因本年上海異常酷熱、在青擬多留幾日、眷屬已先期來青、青地氣候涼爽令人愉快、韓主席來青係與余謀面、因多年未晤、藉叙闊別天氣稍涼即仍行返滬云

廣九路修約 利益之分配

廣九鐵路修約會議決定分配利益華佔七十二英佔二十八待兩方政府核准後即可簽約(十九日香港電)

美人魚赴贛
留南昌五六日

楊秀瓊全家十七日晚乘隆和號赴江西出帆前語記者預定留南昌五六日重來上海少留數日即行返港(十九日上海電)

令皖省府 取締攤派

財部對全國廢除苛捐雜稅事頗力推行該部今查安徽省內常發生臨時攤派之情特令皖財廳關於臨時攤派一節應遵照全國財政會議々決辦法並令皖省政府嚴定取締規章(十九日南京電)

華方屢於領海外 強制臨檢船舶
日當局將提嚴重抗議

本月七日午后二時頃澎湖島楊成氏所有之小汽船滿載機械油落花生油向淡水港進行途中在新竹州香子寮對海三十餘海里地方航行中突有武裝船對該船強制臨檢此武裝船為海關所屬之監視船有中國人五名外人一名各佩武裝惟對船員未加危害此似為中國側警戒密輸然最近中國側屢於領海外強制臨檢甚則押至厦門而拘留船員此等行為頻發不已日當局將向中國提出嚴重抗議而求反省云(國通十九日東京電)

監院彈劾案之 五常委提案
汪兆銘在滬 有甚長談話

行政院長汪兆銘十六日晨抵滬全為就醫檢察身體並對記者關於國民政府監察院彈劾案經常委居正葉楚傖蔣中正陳果夫汪兆銘五人之提案事有長時間之談話(十九日上海電)

何健過漢回湘
休息一二日赴衡山避暑

何健十七日下廬山經漢返湘休息一二日即赴衡山避暑(長沙十九日電)

美機編隊飛行
十八日續飛阿拉斯加

美國海軍精銳轟擊機十二架於十七日由桑迭哥根據地出發就向阿拉斯加編隊飛行之壯途第一階段為至舊金山於出發後因有一機發動機發生障害即歸還當地他之十一機亦因濃霧不得着水加歸還桑迭哥之一機十二架飛行隊將於十八日更續作飛行(十九日桑迭哥電)

平綏水勢未退 修復尚需時
傅作義派工兵一營偕同修路

平綏路卓資山至旗下營間水勢未退修復尚需時日又綏主席傅作義抵平地泉後定十七日乘馬返回並派工兵一營偕同修路(十九日北平電)

二百五十縣旱災 作大規模救濟
實業部設立辦理機關 計畫籌欵一百萬

實業部鑒於本年自入夏以來天氣奇熱酷旱無雨災情頗重蘇浙皖鄂豫晉陝閩贛等省兩月無雨相繼報災而遭旱區域以沿江各省為最重時當中國產米最豐之區為國家人民食物所繫若不亟謀圖救自將釀成全國食糧恐慌聞該部特擬訂救濟辦法呈請行政院鑒核設立機關辦理救濟事宜以期敏活而收速效並計劃籌款一百萬元以八十萬購種子分發各地農民以二十萬作為辦理經費並聞遭旱之縣達二百五十縣故不能不作大規模之救濟(十八日南京電)

陝省得甘霖
邵力子報告

陝西省政府主席邵力子昨由西安電呈行政院長汪報告西安於本月十五日已得雨十六晚及十七日接下甘霖陽威頓消農民稱慶(十九日南京電)

浙省黨部通令 籌救濟辦法
斟酌各縣災情

浙省旱災各縣災情較重者為海寧餘杭德清三縣較輕者為杭縣富陽等三十六縣未有詳報者二十三縣報告無旱象且稍可望豐收者為溫州所屬永嘉等十縣浙省黨部十七日通令各縣黨部一致協助縣政府斟酌當地情形集中力量籌謀救防旱災辦法(十九日杭州電)

北鐵南部線 郵件之停滯

因北滿水害致北鐵南部線列車之運行多欠圓滑線路浸水地帶只得賴徒步聯絡故郵件約停滯二千袋云

凌源縣之 水害狀況

霪雨連綿之凌源縣被害狀況如下

增水一丈五尺溺死者十一名家畜四〇四浸水家屋四〇〇戶被害約一萬五千圓

又農作物多被浸水收穫絕望

二泡子方面 浸水丈五尺
農產物殆全滅

哈爾濱之交通會消息拉林河流域窪地二泡子方面各農村平地約有三十里以上面積地方浸水一丈五尺人畜之損害家屋之流失或倒潰者不可枚舉農產物殆歸全滅悲慘已極為數十年未曾有之現象云

朝陽縣水害狀況

迄至十八日判明之朝陽縣下水害狀況如左

一、交通朝陽凌源間鐵橋三處沖毀線路處々浸水於本月中觀不能復舊

二、通信電信局線朝陽錦縣間及赤峰朝陽間不通

三、朝陽縣下溺死者一百十六名負傷者十一名倒壞家屋六十九戶(中有朝陽城內外之倒壞家屋十六戶)

復舊工事中 拉賓線運輸
預定廿日開始

拉賓線因水害致全線不通之復舊工事至十六日猶未開通於十九日即可開通預定自二十日開始輸送復舊後亦制限客引列車運輸時間之延長亦為當然之事大體貨物列車一行預定二十輛云

贛匪區逃出者日衆

南京訊、閩贛邊界赤匪、自第五次圍剿、日趨崩潰、在閩僅剩寧化歸化清流、長汀等縣、在贛僅剩石城、寧都瑞金、會昌、興國等縣、官軍已逼近長汀、匪已成甕中之鱉、瑞金老巢摧毀在邇

福州訊、八十七師王敬玖部與浙保安團會剿流洋殘匪

南昌快訊、廣昌附近之頭陂泉、及寧部新金等地、長區民衆、無分老弱壯幼、連日逃出向廣昌災民收容所、請求收容者已達六千餘人之多據云、長區自經我方封鎖以後糧食斷缺接濟、日見窘迫現在搜刮皆空、互相殘食、匪部見勢日蹙、無可如何、乃採減口制度、將老弱男女一併驅逐出外、以免分去口糧、惟驅逐老弱之際、壯丁亦不甘久居匪區、受其壓迫故多藉遣送老弱為名、乘機逃出、目下每日逃出者、恒在四五百人之多、均由當地軍隊、掩護送交收容所救濟記該處收容所以來者日衆、自非有充足之經費、不克維持、特由該所王主任、來省面向賑務會報告情形、請求增撥經濟萬元、聞賑務會、已擬明提交常會討論云

川剿匪亦急轉
劉湘及各將領發表之匪情

成都快訊、川省剿匪軍事、自通江下後、已呈急轉直下之勢、劉湘發表談話、宣布城萬匪情、同時幷發表四路楊森、五路范紹增等、致總部報告匪情電數通、記者以其關係剿匪軍情甚巨、亟錄誌於後、劉湘談話謂、五六兩路自六月十五日起即向萬源攻擊、匪集中主力、拚死反攻、激戰十餘日、我尚無顯著之進展、查匪放棄得勝山、鎮龍場、通江等要塞、而集中于萬源一線、其企圖試假定、(一)突破宣漢開江直出雲萬、但匪之以主力橫衝此方面不自今日始、結果均受重大損失、(二)間道由城口出巫溪奉節、其佔據城口之匪、極類是項企圖、但據報城口之匪、仍僅少數、且本人嘗於民國六年間、清鄉經過此路、當經五六十里、不見人煙、路崎嶇、極目荒涼、道輕裝裹坐、匪縱善行軍、縱使上匪隊、直走絕路、亦不能以千人以間佔量川北之匪、必積極南竄、與賀匪合股、(三)外前賀匪之性質大殊、實則徐匪眞共匪、賀匪力量甚小、徐匪乃流寇、到處惟知擄掠富家、已成一般土匪無異、徐匪如意圖與合股、則賀必在石硅利川間山谷中狀聚、以待徐南下、而賀今竟浮竄黔境、其不仍與徐匪合股可知、(四)徐匪南竄企圖、既萬不能逞、則目前在萬源方面、拚命向我五路軍反攻者、當係以進為退、藉攻擊之勢、掩護通南殘匪撤退、當前可實現之企圖恐仍在退據大巴山脈相機竄取陝南

馬仲英 遁入蘇境

新疆省敗將馬仲英於十日遁入蘇境被解除武裝扣留蘇聯官憲認為政治犯人對中國之引渡要求已行拒絕(十九日南京電)

本報啟事

一、凡本報代派處或派報處將押欵交與分社及代派處或本報經理部員時必須取得臨時收單

二、該押欵如經本社收到時即由本社直接與以正式受領證

三、倘在交欵日起十日以內未接到本社發行之正式受領證時須速向本社經理部索取

對未經本社發與正式受領證者之押欵本社或不負其責

滿洲報本社經理部

今日本報出版三大張

新京美術專門學校招插班生

一、部別 專門部西畫系國畫系師專部繪畫組體音組

二、資格 專門部高中卒業師專部初中畢業及同等學力者男女兼收

三、報名 七月六日至八月十四止

四、考試 七月二十五日八月十五日

五、特色 設有攝影社印刷處沐浴池無線電蓄音機等

六、簡章 函索附郵票二分即寄

校址新京西三道街監察院對過

焚失地照聲明作廢

逕啓者敝人於大同二年被匪掠焚地照兩張無論落於滿外何人之手概作無效詳開於左 九台縣四區一甲十六牌納租地十八晌九畝東至呂姓南至朱姓 呂姓西至朱姓北至朱姓十七牌地十晌東至朱姓南至朱姓 西至劉姓北至劉姓以上地照兩張除請補新照外特再廣告聲明

吉林九台縣 朱俊啓

失照聲明作廢

逕啓者敝人於大同二年七月間被匪掠焚地照計開三張無論落於滿外何人之手概作無效

坐落九台縣四區一甲十六牌納租地十六晌四畝五分東至李姓西至李姓南至趙姓北至趙姓 五畝東至朱姓西至自置南至朱姓北至劉姓以上三照 八晌東至李姓西至呂姓南至李姓北至趙姓 除請補新照外特再登報聲明

吉林九台縣 李蘭俊啓

奉天電報專門學校招生
附設日語部速成專修科(男女兼收)

一、入學資格 電報部限初中畢業或具有同等學力者 日語部限高小畢業(但有相當畢業證明書者准予免試以示優遇)

二、報名手續 報名時須交半身免冠像片一張報名費一元(錄取與否概不發還)

三、考試日期 八月十三日(外縣者隨到隨試但須先用掛號信報名)

四、校址 奉天小南關下頭大街路東(備有學生宿舍)

五、簡章 另有詳細簡章函索附郵票二分即寄

奉天美術專科學校招生

一、系別 國畫系、洋畫系、藝術師範系、體育音樂系、女子體育音樂系、每系新生三十名

二、初中部 初中新生一級五十名

三、報名及考試 七月一日至二十日報名、七月二十日早八時考試

四、簡章及詳細一覽 函索附郵票二分即寄

校址奉天小河沿南岸

奉天崇文高級中學校招生

一、班次 高中一學期新生五十名三學期編級生廿名 初中一學期新生五十名三學期編級生廿名 日文專修科編級生廿名英文專修科編級生十五名

二、性別 男女兼收分班教授

三、考期 第一期七月二十日第二期八月二十日

四、報名 日期七月十三日起至考試前一日止

五、地址 奉天大南關柴市本校(簡章函索即寄須附郵票二分)

齋藤大使向外相報告
美對日及對軍縮態度
本對美外交體驗有所建議
並將順次會見大角林兩相

齋藤駐美大使於十七日午後四時半歸國同時即赴外務省訪問廣田外相詳細報告由着任以至今日之美國情勢並就可對應次期海軍會議之外交工作上以最有重要地位之駐美大使而與羅大總統哈爾國務長官等美國朝野有力者會見結果所得之貴重的對美外交體驗向外相報告復作對今後海軍會議之建議與外相交相懇談約有一時間半於同五時四十分辭去並將順次會見大角海相林陸相所信披瀝（國通十八日東京電）

對滿態度顯有變化
力持現行條約
齋藤氏向外相報告之內容

齋藤大使於會見廣田外相報告之美國對日態度及對軍縮態度之一般情勢大體如左

一、對次期軍縮會議美國政府之準備似尚未調整美國具體案然對日本海軍續行要求軍備物等權未表示有無條件確認意依然於延長現行條約上而期作成新條約

一、爾交換覺書已明兩國政府間依外交交涉可得解決似未存有問題將來起具體的問題時以友好精神交涉之此自可解決美國官邊於調整日美關係立脚於廣田哈爾交換之親善覺書隨而今更無締結不戰條約之必要

一、美國人對滿洲問題之態度最近顯有變化此以滿洲國漸次健全發達之原因美國有力者中多以滿洲問題已得解決惟美國人主張在滿洲國商業上利益須擁護之此可注目

一、近時日美固有締結互惠協定之聲日美間多角貿易因爲均衡酌故無採用互惠制之必要（國通十八日東京電）

滿日交換小滙兌
現已成立約定
八月一日實施辦理局決定

近來於滿洲國之日僑民激增及日滿經濟關係緊密化同時日滿間郵政滙兌之收發日趨頻繁此後滿洲國交通部與日本遞信省間成立日滿交換小滙兌之約定將自八月一日實施以該約定將從來之不便殆爲一掃滿洲國與日本間之滙款與在同一國內滙款同稱甌以小滙票一枚辦法極其便利再滙費與日本國內小滙兌同稱如下

滙款金額	滙費
一圓以內	三錢
五圓同	五錢
十圓同	七錢
十五圓以內	十錢
二十圓同	十三錢

再關於小滙兌辦理局考慮土地之狀況及其他漸次有增加之希望現在滿洲國內在下紀之六十八局辦理

△滙兌辦理局●●●

奉天、營口、安東、錦縣、孫家台、鐵嶺、昌圖、遼陽、本溪、綏中、西安、開原、千金寨、海城、蓋平、大石橋、鳳城、公主嶺、四平街、遼源、洮南、郭家店、瓦房店、通遼、范家屯、鞍山、熊岳、楡樹台、橋頭、炭坑、大路、煙台、沙河鎮、山海關、承德、赤峰、朝陽、北票、平泉、凌源、奉天大西門裡、奉天東塔、哈爾濱、新京、吉林、齊々哈爾、海拉爾、滿洲里、龍井村、昂々溪、張家灣、琿春、一面坡、佳木斯、老頭溝、寧安、磐石、三道溝、陶賴昭、頭道溝、敦化、延吉、圖們、明月溝、北安鎮、哈爾濱石頭道街、新京頭道溝、新京東站前、新京興安路

日本及滿洲國間關於交換小滙兌之約定大要如下

一、全額之表示及兌換率小滙兌之金銀双方均以日本國通貨圓及錢表示之

一、滿洲國郵政局關於收付之兩國通貨滙款時須按適用省國通貨兌換率決定之

一、小滙票之有効期間自其發行日起爲六十日

一、金額之制限小滙款一分之最高額以日本國通貨二十圓爲限

一、滙費小滙款一分之滙費如下

一圓內三錢（三分）五圓內五錢（五分）十圓內七錢（七分）十五圓內十錢（一角）超過十五圓者爲十三錢（一角三分）

日本巴西移民
本年仍基既成契約進行

因巴西新憲法之實施致日本對巴西之移民大受限制且逐關聯此事之今年中渡航計畫關於巴西渡航將至如何地步一部曾甚憂慮但巴西方面今年中仍基諸與日本締結之移民契約持容許與從前相同入國之方針聞將來對再渡航者及被召喚者決不算入入國者數云

聯合艦隊所屬飛機
訪滿編隊飛行
於日本海大演習後舉行

日本聯合艦隊於九月上旬在日本海岸舉行猛烈之訓練後定於九月下旬碇泊旅順及大連港外日本期於此時以聯合艦隊所屬新銳機決行帝國海軍成立以來之訪滿編隊大飛行該計劃目下經第一航空戰隊司令部進行研究中參加機爲第一航空戰隊所屬之新銳機陸上水上兩種共八十架由和田少將指揮之下訪問新京一部並飛行至滿洲國內地對滿洲國民表示敬意俟於新京飛行場休養後即就歸還飛行之途云（國通十八日東京電）

美太平洋沿岸都市
一齊開始罷業
舊金山形勢仍不容樂觀

奧克蘭決行總罷業後同時巴克萊阿拉美大及其他沿岸都市亦自十七日午前八時一齊參加總罷業矣（十八日奧克蘭電）十七日總罷業後警戒萬一之舊金山幾與十六日無異惟市街電車之運行已稍頻繁一方所開飲食店亦較十六日更見增多而形勢依然未許樂觀云（十八日舊金山電）

鄂中幾成澤國
襄水飛漲沖毀隄壩
災區善後救濟正籌備中

漢口通訊、鄂省自民國二十年水災後、當局因見於地方人民之損失奇重、唯恐重與堤之覆轍、故近年以來對於防水工作、苦心毅力、積極進行、本年尤於精密防範之下、方慶可以平安渡過、詎料襄河水勢暴漲、竟超過民國十五年及二十年之最高水位以致濱河各縣水勢平堤、潰決甚多、大好農田、盡成汪洋一片、沿河人民慘遭洪水洗劫成告流離失所、事後雖經地方當局及水利機關率同民衆竭力搶救、但災禍已成只可望於災區之不致擴大耳茲將此次水禍演成原因及被災情況等分別調查如後

●襄水飛漲● 襄河源出陝南入鄂後經襄陽樊城向東南斜流、至漢陽入江、在鄂境流域長達七百餘里、堤線極長江漢工程局本年特在沿河民堤潰決之後、重建幹堤一道藉防北襄陽均鄖等縣乃豫南所屬及鄂六月二十二日起大雨如注、直至七月二日始止、因是雨水集中、山洪暴發、水挾建瓴之勢、由上而下、以致襄水於縣忽間猛增奇漲、竟超過民國十五年及二十年之最高水位、一時民堤潰決、幹堤決口、沿河堤岸盡被浸洗

●潰決區域● 鄂中濱河之天門、潛江、鍾祥、沔陽等縣多被波及、而潛江沔陽兩縣毗連之東荊河堤更首先決口以致損失最重、計仙桃鎮、禹王宮、脈旺嘴、蔴布垸三又潭、王蚌洲口、城隍港、楊池口、涂家灘、繫馬口、江西垸至善堂、八科垸、漢川城塞子垸、白沙洲、新溝鎮高湖堤、永熟垸寺處、堤岸盛被浸頂、復經江漢工程局率同民衆堤丁等拚命搶救、卒以材料缺乏、水勢過猛除將城廟及江西垸、蔴布垸、塞子垸寺處搶救出險外、餘均全部崩潰、此外相本、何家、徐救、永熟、等幹堤及黃工人和、法福、祥興、天成、永豐、太和、白中等提垸均被浸潰、農田房舍悉被淹沒

●水勢退落● 東荊河堤等之潰決、時在七月五日下午七時、後以水勢繼續漫延、各縣窪地盡成澤國、至六日晚起至七日晨止、水始較前退落一丈有餘、不復漫延、江漢工程局當即分派大批工作人員前往災區工作據該局工程主任程仁武君語記者、此次襄水飛漲、實爲初料所未及、且亦爲近數年來空前未有之現象、關於善後處置辦法、本局決分兩步辦理、第一步加派工人監護已經決口之各裏頭、使其勿再擴大、第二步則爲精密保護未決堤垸免再出險、此外另加購大批材料調派大批工程人員、隨時協助各堤搶險以期迅速、並已於七月十日派員押運蔴袋三千、馳赴岳口沙洋一帶應用、又該局局奉楊思廉並於十二日晨率領員工、携帶大批材料、乘利湖輪親赴漢川、岳口沙洋一帶督工搶險

●善後救濟● 關於被災各縣善後、救濟問題各方均在積極籌商中、民政廳爲調查各縣被災實況以便籌辦賑濟起見特派 委員喻錫綏 及嚴復詩分赴天門潛江鍾祥各縣查勘災情、喻嚴二君業已首途中國華洋義賑會湖北分會亦在籌商救濟辦法湖北省、賑務會業於七月十日召集各委員開會準備賑災事宜此外、各慈善團體均在相繼入手進行中云

外蒙基民族自決主義
擬脫離蘇聯完全獨立
蘇聯遠東積極政策受一打擊

據由齊齊哈爾情報稱日下對外蒙獨立施行重大配置中之蒙古青年同盟被滿洲國建國內蒙獨立運動等國際情勢變化所刺激一面對於漸次露骨之蘇聯搾取的壓迫多抱反感故委員已行自覺如由鼠步驚醒決謀脫離蘇聯基諸民族自決主義決確立完全外蒙獨立制限目下於極秘密中策劃是以於蘇聯遠東積極政策之前途上頗投一大暗雲云

啓事

一、崇德彰善錄被推薦者已屬甚衆刻正在審查中茲將已審定者逐次先行披露報端藉示模範

二、本錄於審查同時即著手編纂以期早日刊行倘有合格者尙望各方迅速推薦以免遺漏之憾

三、被推薦者事略倘有錯誤經推薦者發見務希函告本錄編纂部以便更正

滿洲報社崇德彰善錄編纂部啓

崇德彰善錄 五一

崇德彰善錄
（被推薦者玉照與事略之披露）（四八）

紀大作
（現任通化縣警務局長年三十二歲 住通化縣城）

紀大作氏、字振聲、現年三十二歲、山東省蓬萊縣人、秉英武之資、有四方之志、棄文就武、入奉天講武堂、至民國十六年期滿畢業、成績斐然、名列最優、後服務於奉天省各地方、所至有聲、民皆愛戴、迨滿洲國興、於大同元年任台安縣警務局長、台安地處遼西、萑苻不靖、胡匪潛滋、長是邦警務者、非才識卓越智勇超群者、不克鎭撫、況値變亂之餘、醜類跳梁、盜賊縱橫、黔首多流離失所、氏蒞職後、嚴督所屬、力行剿捕、屢搗匪巢、迭虜匪首、因之宵小喪胆、望風逃遁、以障天之匪氛、竟由是消失而淨盡矣、此氏在台安縣警務局長任內勞績之一、其他德惠深入於人心者、尤不可勝數、故自去職迄於今茲、台安民衆仍感戴不置

大同二年春、氏以功蒙奉天省警務廳調陞爲通化縣警務局長、接篆以來、精勤備至、肅淸地面既絕胡匪之根株、除暴安良、更謀蒼生之幸福、他如警務行政以及道路之修治、衛生之整飭等々莫不秩然有序、井然有條、闔境人民、熙々攘々同躋堯舜之天、將不遠矣

氏嚴以律已、厚以待人、處事認眞、公而忘私對於部下、恩威並用、同甘同苦、故每當剿匪之際、士卒效命、所向無敵、且氏熱心慈善、對於公益事業、或盡力提倡、或解囊資助、地方黎庶均霑恩施、無或乎頌聲溢野、口碑載道也

頭痛 加當

患頭痛者請即服「加當」靈驗神速藥到病除且品質精純即久服亦無副作用及其他流弊

BAYER

GARDAN

務須注意
梅雨期與梅毒
窺伺濕度期之潛伏性

◇……凡生物之發育及生活以醫學的觀之其爲至適溫度及至適濕度所然也此調度如有不合則該生物必然變態。

◇……惟於梅雨期梅毒菌之潛伏者隨人體氣象的變調則其可怕之性質猛然暴露罹病者何堪其苦也。

◇……故罹病者當此梅雨期務須警戒以施行正確預防及療法是爲最要。

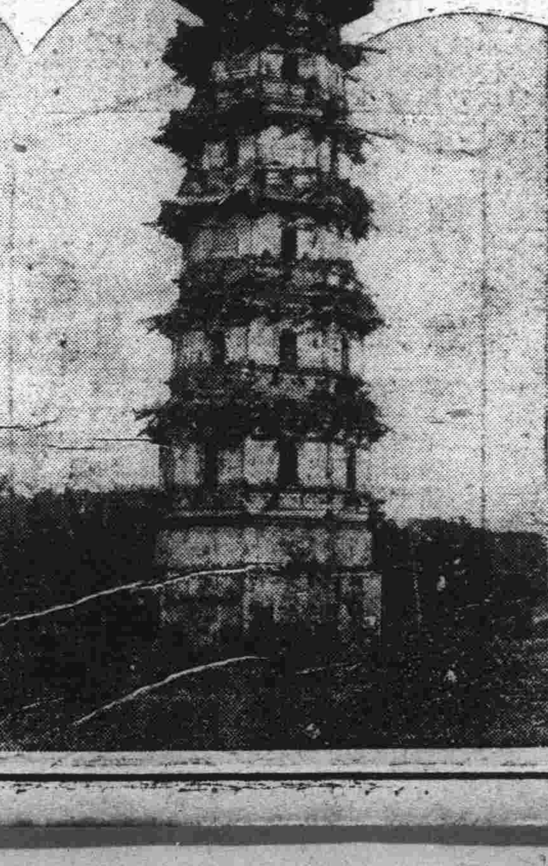

談談喰人的疾病
較戰爭尤恐怖
預防調治用此良劑

夫喰人之人種莫不恐懼而喰人疾病尤甚於斯種人也、所謂喰人疾病者即梅毒之謂也、如放任之必喰盡其人之肉骨、精神、盡能而後已誠最可怕之病魔也

其他疾病如患者自已嚴重保養治療或不致影及他人惟梅毒一症一但患者自已一人陷於苦海尤能禍及妻室子孫可云甚矣昔日西洋某英雄常嘆息曰梅毒之可怕甚於戰爭云云實際上梅毒除其適當療法以外不難吞滅一國也

健康不可賴！

日本之花柳病患者之現狀如何、當局雖有種種預防施設及治療法使吾人感激欲注然一方面梅毒之患者益見激增此蓋患者自身輕視梅毒對於治療上無關心之故耳

且梅毒症與他症較之其潛伏期最長、初患者常不知覺故壯年者多恃其血氣以輕視「梅毒」然一到四五十歲之年齡則突然腰腿疲倦腦中樞受侵所謂腦梅毒之發狂是也此即爲最後必然之結果亦無如之奈何矣

人要知已！

故稍有感覺之人則無用待言且梅毒「症富有遺傳性決不可以現在健康即敢安心也曾利國之有名格言曰「人要知已」先要自問其心假如有神經衰弱樣之症狀、摟麻窒斯樣之筋骨痛、皮膚病、動脈硬化、其他頭重、眩暈等之自覺者務須急速治療至難之梅毒當然必須專門醫家之周到醫療、但其先病不施行自宅療法、是放任如症二重之惡化也、自從來亡於梅毒者觀之其多數因怠慢於自宅療法之故也

用良劑而療養！

伯爾子丸一般推賞爲患者自身容易使用的驅梅內服良劑凡患梅毒者所起之體毒、瘡毒、橫痃、濕毒、冷毒、脊髓癆、腦梅毒、遺傳梅毒梅毒性皮膚病、腫瘍、動脈硬化等凡關聯梅毒所起之症狀均有最好結果之貢獻、且服用本劑決無何等之副作用準有吸收力迅速之效果、隨內之毒素每日與便尿隨可排出、如前所述今日之健康何足依且當今日之梅雨期尤爲梅毒患者警戒之時也、無他即依良劑施以良法治療可矣

梅毒及體毒 治梅毒性腫節的 伯爾子丸

ベルツ博士 SUZUKI NIPPON-SEIYAKUSHA

效能 梅毒、體毒、瘡毒、橫痃、脊髓癆、濕毒、冷毒、遺傳梅毒、腦梅毒、瘻麻窒斯、痼疾之皮膚病梅毒性腫節面皰動脈硬化症梅毒性便秘等凡梅毒性疾患均有良効

藥價 廿日分三圓、卅五日分五圓、七十五日分十圓、百六十日分廿圓、二百六十日分（德用）卅圓

郵費 內地各十五錢、海外四十七錢、代金交換增十五錢

發賣元 東京市日本橋區濱町三ノ四（新大橋下車） 鈴木日本製藥社 社主 鈴木清二 振替東京一〇五 電話浪花

滿洲代理店 大連伊勢町 松內楠陽堂 大連市浪速町 奉天市加茂町 日本賣藥會社

瀋陽中國銀行廣告

敝行現創辦山東河北(即直隸省)兩省各縣鎭滙欵除有敝行地點外其餘各處或委託商號代理或由各地敝行就近向郵局轉滙均可辦理如承 賜顧請逕向關外各地敝行接洽可也

再關外各地距離敝行較遠之處對於前項滙欵亦可通信委託代辦請向當地滿洲中央銀行或郵局購買滙票(滙票須寫明奉天中國銀行收以免遺失)連同致收欵人原信一併掛號寄下敝行當即代取隨時轉滙幷將滙欵收據寄還應收滙水即於滙票內扣倘有手續不明之處如承 函詢自當隨時奉答

(1)

BIOFERMIN

腸疾患治療及豫防劑 表飛鳴

主治

腸炎 醱酵性瀉痢
乳兒綠便 小兒瀉痢
消化不良 常習便秘
營養不良 鼓腸等

腸炎的主因、大抵爲腸內的有害腐敗以及異常醱酵。乳兒綠便與小兒瀉痢、大抵是起因於腸內有害細菌的作用。消化不良及常習便秘等々、乃由腸的機能變調所致。是以欲治以上諸症、定須殺滅腸內有害細菌、調理腸的機能、方得舉合理的治療効果。

—殺滅腸內害菌—
—調理腸的機能—
—輔助食物消化—

表飛鳴中含有强力乳酸菌、在腸內得產生乳酸、以殺滅有害細菌、而制止有害腐敗以及異常醱酵、並可調理腸的機能、促進腸的蠕動、以整飭便通、故對於上述種々腸的疾患、確係最自然而最合理的治療及豫防劑。又表飛鳴中兼含甲乙兩種糖化菌、能消化澱粉與蛋白質、以輔助腸的消化、同時且得供給養分於乳酸菌、以增進乳酸菌的治療作用。

【價格】粉劑 三〇瓦(九〇錢) 三〇〇瓦(六圓四〇錢) 五〇〇瓦(八圓)
片劑 五〇片(七五錢) 一五〇片(一圓九〇錢) 五〇〇片(四圓五〇錢)
(服法)一日三次、粉劑每次半瓦、片劑每次三片。

日本大阪市東區道修町 武田長兵衛商店股份有限公司

34-178(O)

腎病留聲機

某嘗患風濕骨痛、腰痠背痛、手足麻痺、痛楚萬狀逢人便道、人譬之爲腎病留聲機

蓋風濕骨痛之起、直接由於血液不清、間接由於腎臟不强、因腎臟爲澄淸血液之所也、欲防風濕先須强腎、欲圖强腎、請服第威德補腎丸

◁各大藥房均有出售▷

第威德補腎丸

絕滅危險的夏季胃腸病根源的靈藥

服之立能掃除排泄爲胃腸病原因的腐壞菌物有卽時全治所有的胃腸病疾而成清爽健强的胃腸之特効靈藥

適應症

吐瀉霍亂、虎疫症
紅白痢疾、鼓脹病
過食、過飲、胃脹、胃弱、胃滿
胃酸、食傷、便秘、腹痛、水瀉
痞塊、心口疼痛、中暑、中寒
腸熱、小兒吐乳、吐食、小兒
瀉痢、綠便、服毒、食物、煙草
中毒
淸除腸內壞物、爽適
健强胃腸、止瀉、淸腸
導便、解毒、聖藥

赤白痢疾・吐瀉聖藥

阿陀斯 糖衣錠 錠劑

治病先除病因、準能根治疾病

時際夏秋天氣炎熱因氣候及飲食之關係。胃腸每易發生衰弱。消化力因之不良。抗病力隨之薄弱。腸內停滯食物。生起異常醱酵。腸內腐壞作用。以及乘虛來襲之有害細菌等。以成小則腹痛。水瀉。食傷。胃酸。胃滿等病。大則紅白痢疾諸病因。故欲全治右記圖畫諸疾病。必須俱有掃除腸內菌毒。防止腸內腐壞。以及異常醱酵。健强胃腸特効之品。方能得治療之効果。才可期全治疾病於無形也。

全治圖畫諸疾病 厥唯「阿陀斯」最効靈

阿陀斯者、乃係有絕大無比的吸着有害細菌、腐壞物質之力量。與靈効卓著的防止腸內腐壞。異常醱酵之作用的活性炭素。故其對於因胃腸衰弱而起之有害細菌腸內腐敗。異常醱酵而起的吐瀉。霍亂。紅白痢疾等右記圖畫諸疾病。莫不藥到病去身。悉是萬試而萬靈品也。故平時常服能淸腸垢。防腐壞。利大便。而爲潤胃健腸唯一之妙品。霍亂。痢疾等病時服本品。則能吸着病因之病原菌。掃除一切生病根。而爲治療併豫防惡疫無上之靈藥。既無傷腸敗胃副作用。又沒妨礙消化流弊等。且能調整腸胃之機能。促進腸管之消化。迅速達治療之目的。此誠現代最名貴最有効驗之靈藥品也。

全國各地大藥房均代售
(詳細說明書函索卽奉寄)
總發行所
株式會社 藤澤友吉商店
大連支店大連市山縣通七番地
支店 東京 京城 上海
總經理大連日本賣藥會社支店

奉天

手諭原驗檢察官 偵查無名屍案
徐廳長注重人命 詳細指示偵查之要點

七月十七日新聞載有空屋怪屍一則在普通人視之不過視爲新聞事件而已奉天高等檢察廳長徐維新氏平素對於案件之是非曲直時時注意於輿論之記載尤爲留心上年秋間見滿洲報載熱河朝陽縣警察隊長某奸佔民婦謀殺其夫之記載遂函熱河檢察廳及該處地區鵬司令請注意查詢伸雪案以大白足徵其注重人命不愧爲檢察首長也茲閱其對此記載更爲關心關於此案有種種見解手諭瀋陽地方檢察廳長黃譜飭原驗檢察官詳爲偵查以期水落石出茲錄其手諭可見該廳長之留心案件有眞知灼見也其手諭原文曰七月十七日報載空屋怪屍一則其標題謂爲男扮女裝假係秧歌舞女者流已經檢驗此種無頭尾之案檢察官應盡其搜索之職權吾檢察官對於此類案件向未得有結果殊失檢察之能事余意此案既非秧歌亦非舞女諒此去士人或有失婦少女行爲必不端正與死者爲情人又以家係巨室或軍政要人其內眷出入不便又與情人熱戀無法特常來往死者爲情迫爲色迷不惜犧牲色相變爲女裝或以女傭混入內宅或以三姑六婆類臨行來往以達其熱戀之目的不幸被主人發覺憤恨之餘置之死地或以家醜恐外洩出此毒手事後以人命重案致生戒心不得已將屍置之地下水管之中希圖滅跡因而遷徙他去此案以余之理想與事實推度雖不中不遠矣再或有以女裝之男買充婦女婢妾騙人財物終之醸成串奸婦女情事爲家主發覺憤而毆斃者情勢雖有或異而事理則同要不外以上情事報上揣度決不如此簡單也應飭原驗之檢察官詳細偵查此屋主爲何人二年以前爲何人所居詳詢鄰舍以及原居者之家中情形婦女若干其行爲是否檢查家風之嚴弛若何果能就以上各節詳細偵查可以得其過半矣總之檢察官對於案件宜特別留心關於無名屍案尤應注意不可以驗過了事耳着檢察官按照所指各節逐一偵查或有其他見解以及另有何種高等檢察廳長對於寃案時時留心雖想犯罪之參攷材料也檢察官以搜查犯罪爲唯一之天職吾國檢察官對於此等職責能事另有未盡勿怪爲外人所輕視也等語凡關心此案者請拭目以觀其後云

奉天法院旁聽記
本夫纔十六歲 訴請與妻同居
少婦潛逃被獲仍不肯回家 她說因爲老公公竟要扒灰

十幾歲的男孩子竟能出庭打官司辯論的言詞非常强硬可見現在的人開化的很哪今有張門珍者年方十六歲瀋陽縣人三年前與張夏氏結婚那時候張門珍是一個玩皮的孩子不懂得什麼叫夫婦但是他們的感情還算不錯因爲張夏氏的年歲較比大一點也就好像是姐々弟々關係似的張夏氏今年十九歲也是瀋陽縣人家在小姑舅家村她自從嫁給張門珍以後也沒有孩子家裏只有老公々和一個小叔子老婆々早就去世了現在老張家的老的小的沒有正管事的人所以很容易鬧起口角來他們是常々發生計較在今年的正月他們的家裡就鬧起風波來了據張門珍說是張夏氏有外心偸跑到娘家去住不回來但是據張夏氏說呢是她老公々不成器竟要扒灰實在不得已才回到娘家去住他們現在爲這個問題在瀋陽地方法院起訴打官司呢當日在堂上的情形記於下面

張門珍供

問你叫張門珍嗎答是我問你今年多大歲數啦答我今年十六歲啦問你是那兒的人哪答瀋陽縣人問張夏氏是你的什麼人哪答是我的女人問你們結婚幾年啦答三年啦問十幾歲結的婚呀答她十八歲我年十三問你們過門後感情怎麼樣答我們的感情不大離問她今年正月爲什麼跑呢答她就是嫌我窮嫌我小不願意跟我啦就跑啦問她跑啦以後上那去啦答跑啦就到南關她舅々家去啦問你怎麼知道她在她舅々家呢答她跑啦我們就各地方找也沒有在南關看見哦所以李奎張東橋馬云他們三個人來找她問他們找着的嗎答不是別人在南關看見的託李奎他已來城找它問找着她回去沒有呢答沒回去她們又託出人來要錢問託誰出來要錢答張奎五問要什麼錢哪答說我的女人住客棧花的錢問要多少錢呢答頭一次要三百元我們沒給又要二百元我們又沒給第三次就要八十元問這八十元你給沒給呀答沒給沒有理由我們憑什麼給她們錢問她們的說合人都是誰呀答她們的說和人是永祿羅永强張奎五他們問他們怎麼給說和的呢答他們就說我女人住客棧花的錢應當我們賠問你不是沒賠嗎答我們那能賠她錢問你爲什麼告他們呢答我不賠她們錢他們就和我要人問誰和你要人哪答她姐姐要人問多咱和你要人啦答有一個來月啦問你爲什麼也告你女人呢答我因爲她々回家

張夏氏供

問張夏氏是你嗎答是我問今年多大啦答今年十九歲問那兒的人哪答瀋陽縣人問在那兒住答小姑舅村問張門珍是你男人嗎答是我問你過門幾年啦答今年頂四年頭啦問今年正月你爲什麼跑呢答我老公々他把他的兩個兒子都打出去他調戲我要有不好的行爲我不從他就打我所以我沒有法子就跑回娘家去啦問你沒有婆々嗎答沒有婆々問他有幾個兒子答就兩個兒子小的今年十四歲問你跑出來到那啦答到本城大西關九鬼洋行我母親那去啦那時候我母親在那兒住地方問現在呢答現在北關老宋家帶孩子問你們爲什麼和老張家要錢呢答我們沒要錢託他們要出錢來好叫我們自已出來過日子並不是我舅々他們要錢也不是找家要問你跑出來在你舅々的家住過嗎答我沒在我舅々的家住過都在我母親啦問好吧以後調查々々再開裏住庭吧你們先回去吧

誰家丟失男孩 可至分所認領

大東邊門外地壇分所界內門牌四十六號住戶林鳳和於日昨午間在門前樹陰下納涼忽聞路傍有小孩哭聲於無意之中前往看視見一男孩約有四歲身穿藍小褂白色布帽臉較長頭上留有胎髮一撮傍面並無大人跟隨當即向前詢問該小孩是一概不知林某見該幼孩並非鄰近住戶所有定是貪玩失迷遂將該孩領至樹陰下等候其家長前來尋找但至日沒並無尋找者該林某後將該幼孩送至分所該分所除牌示招領外並電知各處以便失者往領云云

軍管區司令部 考繙譯揭曉
計正取八名

第一軍管區司令部此次招考繙譯筆試口試之結果正取八名備取四名其姓氏如左
尹鵬飛 馬文泉 陳瑞圖 李郁馥 周樹權 奚明文 呂讓三 姜文正

肩挑賣菜的小販 一蹶竟而畢命
經分所報告檢察官檢驗 判明係急性腦充血致死

山東人陳學盛現年五十歲住工業區建業胡同門牌二九二號家中同住者妻郭氏年四十一歲男一年十九歲男一年二歲陳學盛乃苦勞人素以販賣蔬菜爲生日昨十八日由東榮行買到土豆二百斤肩挑向南關進行中行至城東華門南側稅務監督署前時偶然仆地不起移時即已死去經就近分所發見報告地方檢察廳由劉檢察官偕同何檢察員首赴現場檢查之結果係急性腦充血致死午前九時許死者妻女方始奔到軍司令部王軍法處長因死者身後艱苦施給大洋五元又稅務監督署人員亦係慈善心動施給大洋十元大東門裏彭公館彭太太施給三元死者所死之就近萃升源雜貨商施一元均囑其妻郭氏日後善視兒女當經警士爲之向紅萬字會請棺木一口於午後三時掩埋云

少婦蓆捲而逃 本夫報警所 請求代爲偵查

大西關五斗居分所界內月窩胡同門牌一百九十號住戶仲柳堂年三十許其妻李氏年二十八歲素不安於室近來竟與仲之友人某發生情好熱度倍較增高因恐事露不便遂和謀潛逃於十八日午前九時許趁仲某外出時該李氏即將所有衣服十數件及首飾等項蓆捲而逃及至仲某歸家見物景全非當即開箱檢視見李氏之物件均已不見始知其逃走者必矣當即赴該管分所報告說明李氏之年相及其捲逃之物件請求偵查等情該所據告刻已轉知各處一體代爲偵查之中未悉能否找回云

帝政時代 城墻標語
市署禮教股 監工修理中

市政公署刻因建國業經二週年有奇且已移至帝政時代故各城門迎面而立之宣傳鐵板上書之標語多於現時不合已由大西城門外同胞鐵工塲包工另行油刷然後書新標語於其上刻下正由禮教股曲主任監工修理中云

民政廳所組織之 關東州視察團
一行業已視察完畢 於十九日由熊岳搭車返奉

省公署民政廳所組織之第二回關東洲視察團由各縣總務科長楊玉等十九名參加之下民政廳小島事務官周王兩屬官等爲引率已於月之十日出發等情早載前報茲聞該一行刻已視察完畢業於十九日午後由熊岳搭車返回奉天云

奉天儲蓄會 開股東總會
設清理委員會 委員業已選定

奉天儲蓄總會十七日在奉召開股東總會等情已略載前報是日到會股東三百餘人由警察廳及第一署派員到塲監視之下於正午十二時開會常務董事方旭東氏會務經過報告後當推趙時敏氏爲主席即由主席提出財政部之訓令並設置清理委員會等當由股東中選出清理委員四名(一)李福堂(二)張裕民(三)范承滄(四)謝東甫此時因已午后三時遂行散會當決定於十八日再由董事中選委員四名中央銀行派一名共九名由九名委員中再選正副會長各一名以便進行清理云

洮南

鐵路局組織 防水委員會
訂定避難方法

洮南現在洮兒河上流葛根廟以西地方水勢泛濫已極沿鐵路線附近均被水決道軌決潰橋樑冲毀列車業經不通城北已成汪洋大北門因地甚窪已早經水浸城壕根水上數寸本縣爲防止水勢前已成立防水委員會以辦理防水事宜今據洮南鐵路消息該局爲防於未然計已組織水害防護委員會會址設於總務處長室渡邊柳一郞氏爲委員長其避難時之信號即在洮南待機之全機車鳴笛二十分鐘二次避難方法則分二部其一爲局員家族避難如聞笛聲即齊至機車庫或避客車庫前聽受當事職員之指揮順序乘車赴洮南會車所避難局員於避難時應攜各自擔當重要業務書類向本局辦公廳避難至於避難時之食品每人須攜帶足二餐者但於形勢危險時則由路局供給之夜間如無電燈時則由路供給洋燭出水後則由木筏連絡云

胡匪百餘名 與軍警頑抗
終被剿擊潰竄 双方互有死傷

洮南路局四洮線曲家店子南方約十餘里突有匪首綽號明山者率騎匪百餘名出沒附近欲行秘擾當爲守備隊偵知當即協同警務愛護路警往剿雙方開始攻擊戰至十一日拂曉匪勢不支即退此役守備軍戰死二名負傷者二名滿洲國軍警亦有戰死者再次日即十二日晨列車遲延二時餘始抵洮驛至于匪方經軍警協剿損傷甚重現尚追擊中云

河水氾濫 淹毀田禾

洮南本埠洮交兩河本月以來水勢氾濫沿河之地多成澤國勢臨城下城內商民甚爲驚恐

抽丁修築日前十二時許三區迤帶多被水淹係由七管營子出口三頃昭出全區損失田地不下一萬餘畝云

屬官分贈紀念品

安東縣公署屬官星野炳前次以其太夫人作古因請短假返國奔喪克當大事近已歸安銷假視事並聞該屬官此番由故里返安因帶有案頭紀念品幸運金魚分函新交舊雨以作紀念原函錄下敬啓者前以慈親棄養渥承厚賂隆情感念高深永懷銘刻敬維鼎祺安燕潭第凝羊引企雲儀彌殷日向炳跡同僑鳥近由故里以飛還痛切皐魚爰本此情而答報邇來吾鄉新發明一種品類名曰幸運金魚置諸案頭足資幽賞既無須加以飼養尤可徵年年有餘萬里携來願掬誠以貢獻一方共處盼遙格而關垂專此鳴敬誦台綏諸希朗照不既之謝

安東

滿日軍警實行聯合 已將帮匪擊潰
激戰於二區太湖村地方 胡匪當場死亡二十餘名

安東警務局警察大隊部楊大隊長率部屬第二第四兩分隊兵計七十一名會同鳳城縣警備國軍第一營第三連連長郭永春率隊兵一百卅名由安東益森〇隊長之指揮於日前十二日相偕出發搜剿匪類至十四日午前九時行抵縣二區太湖村高家係房南方山頂遂與匪獨立營林殿升將合股匪五十餘衆互遇雙方開槍激戰至二小時之久匪乃不支紛々潰逃是役也計斃匪二十名其餘受傷者尤夥殊足以寒匪膽云

規定緝私 獎金等級

安東稅關聞奉令規定特別緝私獎金由七月一日起實行茲將所規定之獎金分誌於下一等獎金五十元二等獎金四十元三等獎金三十元四等獎金二十五元五等獎金二十元六等十五元七等十元八等七元九等五元十等三元報告或援助人四成以外各項均照三成獎給云

櫃夥携欵潛逃 報警所偵緝

安東市前聚寶街維貨商忠恕成日前十三日開由寄滙票一支計國幣五百五十元及由東豐縣寄滙票一支計國幣一百四十九元該項滙票一係滿洲銀行一係中國銀行十四日午前九時該號因遣櫃夥某持票前向該二銀行取欵去後詎料該櫃夥將欵領出至今並未回櫃該號已遣人四出偵查毫無蹤跡諒係携欵潛逃業已報告就近警所轉廳請爲通緝在案

錦縣

縣城市面日見繁榮 市場業已開幕
諸商畢集營業頗興旺 馬路兩側建築呈忙碌

錦縣縣公署爲謀市面繁榮振興商業計乃於本年四月間招集各機關首領開會討論繁榮市面之大計劃經衆討議結果於車站關設新市街併於驛前一馬路而建設市場議後節々進行惟該市場經數月修築早已完竣當集滿日商舖於其內矣該塲命名爲錦州市塲塲中各商多菜食品查其營業亦頗興旺云又訊方興未艾之錦縣市面繁榮計劃進行中而驛前大馬路兩側各滿日商舖亦謀應時繁興故將門面加以新的修築改造以簇新市面因之工程進行頗呈忙而特忙之狀態

金融合作社總會

錦縣金融合作社自設組以來招募社員出放貸欵節々進行成績良好惟該社社章按每年七月一日爲一年總結期必須招開社員定期總會以便報告一年經過出入貸欵額餘數目以符定章該社故於月之十四日假靑年會大廳招集全體社員及全縣各區區長各村村長村董等以及地方各機關首領齊蒞於會是日午後一時開會致開會詞二、財產淸單貸借欵對照表事務報告書損失金之處分及監視意見書之報告三、定則一部分之變更四、監役員津貼之支給社長百元監視三十元計議三十元五、來賓祝詞六、社長致閉會詞報告畢撮影撤手市招扇每人一份以作紀念惟該社自出放貸欵以來結至六月底共計放出之欵十三萬二千數百餘元之譜閉會後假得味齋飯莊聚餐頗極一時之盛云

各區長均返任所

錦縣全縣各區區長因參於金融合作社之定期總會乃於月十三日來城當於十四日開會畢各區長因無滯城之必要當於月之十五日紛紛返歸任所

化驗氷糕後 發給許可證

錦縣警務局現以時值盛暑正百疫待發之際爲保持公共衛生市民之健康及免生疫之厄對飲食而諄々諸潔現唯一解消暑氣之食品以氷糕爲最佳者究其製材恐於衛生有碍乃於日前令各營氷糕販持品至局化驗當由該局衛生系化驗之結果認爲品質純良即發給許可證而令營業如無許可而營業即以違警處分之所有領證者須妥爲保持置證於案頭以備稽查免疫菌之不生須首重衛生如偶不潔疫患隨至深望市民當心清潔往重飲食據根本衛生潔可保無虞疫菌無機可乘當不能而蠢起故以在此炎暑之期對衛生須深加講求諸疫當不致襲來云

警察練習所 第五班開學

錦縣警察練習所第四班學警現已畢業而分派各警署服務矣惟第五班學警現已由各署遣派各所練習惟本期爲擴大張本計乃增學警十名共計四十名以資深造而成模範警材致入所開學已定於月十六日舉行入所式後即開始警察根本之訓練云

縣公署規定 官員之旅費

錦縣縣公署現以官員公出旅費時有多耗正欵須値經費拮据之期不得而酌情減核資川撙節經費乃經規定官員之旅費計縣長參事官每名每日食宿費及津貼爲國幣十四元之科局長每月七元股長四元科員三元以上乃出縣境之規定車船費除外乃發欵如右數其不出縣境下鄕之定規縣長參事官每人爲一元科局長指導官六角以上之欵由縣支給股長以下每人爲四角共費用由村會以正項支付不支縣欵上項規定實爲撙節經費之補益

西豐

助金一百元 慨捐貧民所
參事官之義擧

本縣前任參事官森山誠之君自蒞任以來即以整理縣政興利除弊爲施政之最大方針故治豐兩年成績卓著以致爲上峰所嘉許遂即調陞通化以示獎賞有功前於啓行赴任時我邑官紳民衆曾作盛大之歡送各界均皆依依惜別不忍其去足見森山君之情感印於人心其高尙之人格優良之政績不問可知矣茲聞當森山前參事官啓行後曾對我邑之貧民所即養老院最爲懸念爲促其前途發展計特慨然捐金一百元作爲該所應務之用該所得此賞金全體貧苦老人無不感激涕零喜氣滿面咸頌森山君之義擧云

柞木台

開會追悼 捐軀勇士

月之五日夜有農民密報在南嶺一帶有匪人多名槍械整齊更帶引火物甚多欲圖破鎭是時本街駐防林排長崔隊長二人聞訊之下當即分配軍士於各砲台以資固守又率士兵十餘名出街接應東外小會及行至河沿將欲散兵設卡之際突見前方黑影重重匪已來到更因黑夜恐匪乘間放火以亂人心遂約束士兵渡河應戰双方開槍激戰甚烈匪人數次猛攻都被擊退匪見勢不佳方漸々引退是時有士兵提君奭然者追去方行數伍一彈飛來正中攑臂大呼直往無前餘者亦均提君頭部當即死亡林排長見已有傷更因在黑夜不辨路徑遂下令停止追擊收拾隊伍除提君外別無損失匪已退去收索得引火物多種電燈一個全賴得保全該提君與京原籍年方十八歲爲人忠誠勇敢性情和悅全連士兵無不與之相契即地方人亦知其人今一但捐軀由痛惜之中尤敬其勇敢故商農會爲表揚提君之忠節特開追悼大會該連將連長亦借道來鎭與會花圈輓聯雅樂軍樂香花供養禮甚隆重於炸砲聲中禮成全體與會之人不下千餘當在朗讀祭文之際表揚臨危前之豪語益感悲壯及讀至以身代作難之時無不涕淚其中有一輓聯頗切合茲特記之曰壯矣哉豪語驚敵不亞當時翼德勇士乎馬革屍還堪稱今世伏波

康平

各科局實行 遷移於縣署

本縣各局雖屬縣署直轄向係獨立今由縣長規定凡所屬各科局盡行歸併縣署院內以便通轄諭令頒下各科局等均於十三日一律移歸縣署院內云

各村借用槍械 當局已照准

本縣奉令將民間槍械盡行價收但因康界匪賊猖獗一般人民無法禦防嗣經全縣人民懇請每村借用快槍二十支洋砲十支以維治安現經慨允而於月之十數日照發放云

昌圖

電網附近雜草 須一律鏟除
縣署飭令一區

昌圖縣城當事變之際胡匪猖獗之時經治安維持會安設圍城電網以備防匪現屆靑紗帳起距城較遠區屯時聞有不靖份子暗中蠢動縣當局爲防患未然計於七月十二日飭令一區警察署署長李樹藩及第一區區長閻世昌招集城關各農戶壯丁翹日將電網附近所生雜草一律剷除以備一旦有警達通電流而免發生障碍云

克山

慰安列車 過克盛況

本月十日鐵路總局的慰安列車於下午十時餘到站因天氣豪雨的關係並且在夜裏所以各界均未能到站歡迎但是該站上的人員〃放炸炮迎接列車上的唱機放送著歌曲進站頗極一時之勝當晚無事於次日開始作業計有賤賣車施診車唱機車並有雜耍在臨時舞台開演各界人士均爭先恐後的來站參觀到晚上在城內電影院開映慰安電影頗呈一時之勝於十三日早七時半北駛

本社啓事

逕啓者茲委任田口元次君爲哈爾濱分社長嗣後各界如有訂閱報章或刊登廣告者希與田口君接洽可也此佈

遺失聲明

逕啓者敝藥房于本年六月一日由天津實生銀號開出大連本莊照付匯票一只連字第四百七拾五號計朝鮮票壹千零參拾參元集瀨商店擡頭查此匯票在郵程途中失迷除已向該號掛失並另請補給匯票外該遺失之匯票無論落于何人之手槪作廢紙特此登報聲明

天津東洋藥房謹啓

優待券

我們人類生存社會上對於現在暨將來的休咎實在是應當知道的因此每人都需要諸葛孔明神數查此書專能解決我們各個人的前途問題此秘本諸葛孔明神數一册只收國幣壹圓(金票亦可)函購另加郵費壹角如以壹角內郵票壹百拾分代價亦送饒有趣味的小說新刊兩册外復加贈模範父母一册(定價大洋六角五分)以表示頃爲優待閱諸君起見凡諸葛孔明神書一册除贈特別的大優待愛此書者敢請急速函購庶免向隅之嘆來件須附優待券否則恕不贈送！

(通信處)奉天城內關東印書館收轉 (定價大洋六角五分)

立達氏謹啓

暑假利用 短期職業專授

測量科 兩個月畢業
照像科 一個月畢業
男女隨時入學
滿洲測量學院

裕泰公司招募賣貨員

敝公司爲擴充銷路起見擬招募賣貨員若干名代理店若干處讓利優厚願就者請至左列地點面洽函商皆可另備簡章函索即寄

出品列左 醬油、アミノ酸、調味精粉富味 浮粉、澱粉、粉筆、墨汁

本店 大連市同仁街三六番地 電話長四三八四番
支店 奉天鼓樓南德和興內 寓電話三六八〇番
新京頭道溝晉豐達內 寓電話二三三二番
營口新記棧內 寓電話九〇九番
安東春茂泰內 寓電話三三二番

每日午前門診、午後出診
鍼灸專家王鏡湖

精理歧黃大小方脈專鍼男婦老幼一切雜症

奉天大東門裏 志仁堂啓 電話三六六七號

君有白面、嗎啡、鴉片等嗜好否？

如願不受絲毫痛苦、見煙漸漸自厭乎 如願吸煙遂時可以勉棄、而不上癮乎 如願精神爽快、飲食加增、大便暢利 面無煙容乎 速服

內部化驗(商標註册 海關放行)之天然淸補丸
又名天然解癮丸 人稱槍上斷癮丸

此丸本爲淸補品、兼解煙毒殺煙菌、用主慨稱槍上斷癮、遂吸遂滅、足證無絲毫痛苦、只要按日服藥二次、就癮自緩、自可遂意減吸、大癮約用一打、小癮半打不等、煙毒煙菌、由大便黑色、小便黃色、漸漸瀉下不論癮之大小、准保七天減七成、半月斷淨、另有說明書、備索、每盒二百零七粒、洋一元二角、半打六元六角、一打十二元、每次函購、一盒至一打、郵費二角、郵票代價不扣

△淸金保肺丸

先試服即知不誤也 每盒二十二付定價現洋一圓二角、試用包每付八粒、洋六分、……注意、服後十分鐘見效、多年咳嗽痰喘服一盒痊愈、新得外感咳嗽服二三付痊愈、如不信請

△經理球丸

每盒三粒定價現洋一元二(外帶藥)……如歎月經血不來、外帶理經球、內服理經丸、
每盒卄付定價現洋一元二(內服藥)……無絲毫痛苦、三日見效、十日痊愈、至於臨經腹痛赤白帶下、至期不來、過期不止、自汗盜汗、氣短陰虛胸悶腿腫、乾血癆症、子宮寒冷、久不受胎、(及一)切婦女百病、胃可立見奇效、經者一盒痊愈、重者三盒保好、望一索得男之念者何不一試乎

天津閻氏製藥所出品 哈爾濱總經理處獨家經售 道外桃花巷街門牌二十五號 奉天城內鼓樓南日站新生町 閻氏藥室 志雲鋪

肝鬱胃病 藥到病除 肝胃金丹

主治(一)胸悶脹飽、肝氣不舒、胃腕如刺如絞、九種心口疼痛、脾濕脾弱、諸般積聚、時常打嗝、反胃吐酸、消化不良、飲食乏味、或胃腸潰瘍、腸有病塊等
(一)等肝胃重病、即服此丹、積消痛止、鬱開、氣順、嘔除、滯散、食增、飲進
功効神速不愧爲平肝扶脾健胃固腸第一良藥尊處無從購買可即匯欵向奉天小南門裏大街路東本藥房訂購當用最快捷之手續配奉也郵費不取(每袋定價國幣六角)半打二元

保濟堂藥房 奉天省城小南門裏大街路東總發行所

外埠經售處
遼陽北大街 震升昌
遼陽大什街路北 裕華新
營口馬市街路西 東盛泰
營口魚市口路北 世興和
田莊台忠義街路北 天合慶
遼陽東大街 寳陸永
海城南大街路東 德順東
營口永世街路北 大興永
營口永世街路北 世昌隆
大連西崗 康德記源棧

神丹妙藥不過如此
女自寶

功能調經補血滋陽理氣舒肝健脾胃潤腸便轉弱爲强婦人久不受孕服女自寶則連抱貴子可稱人工種子之妙品也
定價大瓶現洋一元五角每打十五元 小瓶現洋一元每打十元

淋滅丸

主治五淋白濁放尿刺痛血尿等服一瓶則苦痛皆消神爽倍增永不再犯
定價大瓶現洋二元五角每打二十五元 中瓶現洋二元每打二十元 小瓶現洋一元每打十元

奉天總發行所 華北藥房 凌雲醫院 電話三一一四

代售處 ◎天津法界神功大藥房 吉林奇藥商行 ◎北平東四德法藥房 ◎石家莊德華醫院 ◎四平街博仁醫院 ◎奉天五洲大藥房 大成藥房 大德生藥房 金城藥房 新新藥房 英美藥房 歐美藥房 普克德藥房 陳記藥房 中西藥房

家庭

爲主婦須注意飲食及器具之衛生

在人生之生活必需品中，除空氣及水外，最不可缺少者，爲食物，而食物之要者，必須合於胃臟之容易消化，適合口味，又富於滋養料者，具備此等條件之食物，吾人不可不加以研究，應視爲有重大之意義而注意之，故烹調之道，非僅得一知之長，乃人生不可少之常識也

食品之選擇

人之身體有寒熱，胃臟有強弱，然嗜好人所同情，五味從我所欲，物品之選擇與配合，互有異同，勢難執一，如此物爲甲所好者，未必即爲乙之所好也，又或少年壯年時之所好，至長年老年而變換者，亦有喜新厭舊，花樣迭出者，何去何從，應時配製，當可從心所欲，因嗜好之不同，故食品之種類甚夥，千變萬化，靡盡其窮，然欲求合於口味，消化，滋養數者畢具，且能調中西於一爐，非老於此者不能也，如家庭中烹飪則可選食品之滋補且易消化者爲佳，適口味之美固可淡薄亦堪下咽，既不假乎於他人，津津自樂，其味既合養生，且講經濟者即可

食器之使用

烹飪之關於吾人，既有上述之必要，故其佐理之器具，自當預備妥善，如刀之宜快也，砧板之宜厚而堅也，以及勺，漏，鍋，瓢……等之宜輕妙靈敏，而牢固也，而尤有要者爲鍋與爐灶之善惡，與夫火候之緩急，在在均相聯貫，故鍋之厚薄大小，爐灶之高低淺深，均須講求而多購備，若火候失宜，則氣味必因之差累，所以何者用緩火——或稱文火——慢火——何者用急火——或稱武火——不可不留意而善察之

至於盛食之盆碗等器，不論爲金爲磁爲竹木，均以整齊清潔爲要，有缺裂者不之用，此即諺所謂美食不如美器之謂乎，而大小之度，宜視所盛食物爲比例，不可食物多而盆碗少，寧可盆碗大而食物少也，此關切於美觀，與夫裝陳之靈巧，逃免漫爛之譏焉

黴菌之預防

烹飪者能作美食，別嗇惡，則固尚矣，然於此更有一重大之問題，從事者宜刻々顧及，則食物之清潔與汚穢，然汚穢之物，人未有食之者，何必於此言之？惟余所謂汚穢，非一般之汚穢，乃目力所不能見之微生菌也，蓋微生菌在汚垢處孳生最多，如觸入人之身體，即易致各種之病

防範微生菌之法，最謹愼者，有以清潔飲食，如所飲之水須燒沸，各種食物須煮熟，因沸點之熱度，能使微菌滅去也，又若食物不趁熱而食，待其冷而食之，則其物雖熟，亦難保不生黴菌，因食物未置潔淨處所，不能拒絕沙塵飛入，而黴菌即隨以生，令人食之致病，除此以外又有蒼蠅之飛集，尤爲多數致病之由，死亡之故，均由於此，因蒼蠅最喜集汚處所，吸食穢物，其足均附有黴菌，飛集食品，使人食之即致霍亂吐瀉等症，而死亡即隨之矣，職是之故，不獨各種食物宜於羹熟，使之清潔，且當置於潔淨處所以蓋蓋之，勿使塵沙與蒼蠅飛入也，主廚事者如上預防外，每日須留意多用肥皂沸水洗刷，留意下外七項則傳染之病自可免除(一)凡廚房，貯物所，貯食櫥，常保護極其潔淨，不獨每禮拜洗滌，且須每日洗之牢記沙塵，是傳染百病之源(二)廚房器具，宜洗刷清潔庶無汚垢油膩留於其上，烹調食品，不可用不潔器具盛之(三)碟布每次用時，宜洗滌潔白(四)從菜市或園圃購回之菜蔬生果等等，宜滌淨後，用熱水燙之，然後移入廚房，或貯物所，倘將汚垢之菜蔬與潔淨之食品，置於一處，乃欲免除黴菌，亦屬枉然(五)蒼蠅不可任之飛入廚房，倘有一飛入急宜除之(六)別種惡蟲專到食品處及汚垢處，倘廚房能潔淨此項蟲既無得食即自然不至(七)溝渠在地內及房屋四周者常宜用沸過之肥皂水與蘇打水洗除潔淨，辟疫藥水亦宜常施，碎屑食物，從烹調器具或碗碟中洗下者，宜移棄別處，不可隨便傾溝渠中因碎屑食物，淤於溝渠，則易發生黴菌，發生穢氣，令人呼吸之即能致病，油膩之水，亦宜倒於別處，不可倒入溝渠

吾人於食物衛生，最宜牢記者，「汚垢及惡蟲，能傳染病症，」「清潔房屋食品，即是康健，」從事烹調者能若是則可以減少傳染之危險也？

研究水與病的關係

(張子明)

(一)水與疾病

水乃是很容易被汚染的所以在水與疾病這二者之間有着很大的密切的關係，這是不容否認的，由於水所致的疾病，實在是太多了，每年的大數目的胃腸病患者之大多數由於水的賜予，這一點不用疑惑，而在飲水無管理的中國，這飲水就尤其顯示着他的嚴重性，現在把由水所致的疾病，擇其最要者，簡述於後，用備參考

(甲)由水所致的非傳染疾病

水中時常會含有許多雜質如礦物質之類，這許多物質有的是爲人身體所必需的，有的是爲人身體所不要的，假使水中缺少了我們所必需的東西，我們飲用這水的人就會因着缺乏了這種物質的供給，身體發生出一種疾病的現象，反之，假使水中增多了我們所不要的東西，我們飲用這水的人，也會因爲這種物質的大量供給，而身體發生出一種中毒的現象，現在把兩種最顯明的例，說明於下

(A)甲狀腺腫——有許多飲水中，因爲缺乏碘質，而容易使人得甲狀腺腫，這種病是頸部生出一個很長大的肉袋，雖然並不覺得有多大的苦痛，但作起事來，非常不便利，日久眼球凸出，心臟衰弱，也時常因此而致人死命

假如某地方有很多的人，同飲一個有水源，如果這水中要是缺乏碘質的話，這種甲狀腺腫病，是很容易釀成地方病的

在法國和瑞士有一種叫作甲狀腺腫井的，居民爲了免去兵役，時常故意去飲用這水井的水，以便激出甲狀腺腫病

在從前雖然有人知道患甲狀腺腫病是與水有關係，但是究竟爲了什麼原故，這沒有人知道，所以當時患甲狀腺腫病的人非常多，自從我們知道這病是由於缺乏典質以來，這種病已竟激減得很多了（未完）

外人目中之中國女性美

德哥派拉又來了法國近代名小說家德哥派拉根據在中日兩國兩月的遊歷經驗，於離滬前某次宴會席上大談中國標準女性美，他以作戀愛小說，描寫女人聞名，是一個有經驗有資格的美的鑑賞者而且他這次到遠東觀光的目的是要搜集材料，寫一部以東方女人爲題材的戀愛小說所以他對東方女人當然是費了一番深切的研究工夫的了他的言論無疑地不能代表一切外人的意見，但至少可以代表一大部分外人的意見，我們看這傢伙怎樣說吧

中國標準女性美，中國的理想標準美人具着一對杏仁形的斜眼，一對淡紅色的貝殼形耳朶，「老虎」嘴，「鷹嘴」形的鼻，「湯匙形」的下頷，「半月形」的前額，「瓜子形」的臉孔，大腿小腿，稍爲豐滿而有曲線，身長五尺二寸，她的美是神秘的，迷人的，

杏仁形斜眼與神秘，中國理想美人須有一對杏仁形的眼睛，稍微向上斜，但不要斜得太厲害，看起來好像鷹鳥剛要飛翔時的翼膀，斜眼最爲動人，因它們表現女人底神秘的性格，具着斜眼的女人是深沉的，不可捉摸的，高深難測的，這些神秘的質素迷惑着男人，使他們下了莫大的決心，努力企圖去了解它們

女人如果沒有一些掩蔽的東西，一些不可思議的心靈上底裝飾，便不能吸引異性一目了然的心思正像一隻耐心等候獵人開槍的鳥兒，殺死這麼一隻馴服的鳥兒是沒有味道的，獵人想打的是那隻飄忽不定，善避彈子的鳥兒，當他最後大功告成的時候，他們快活是難於形容的，祇有斜眼的中國女人才有被追求的價值（未完）

新空氣與健康

(北平育英廣播電台)衛生講演

第二空氣能點生命的燈，沒有空氣這個燈就會熄滅了，假如我們點上一枝蠟燭，上面再罩上一個碗，過不多的時候，蠟燭就會滅的，生火也是一個道理，要是爐門都關緊了，不透空氣，火自然不會着，咱們人的身體也是一樣，人活在世上，就好比一盞點着的燈，要這個燈着得旺，空氣是千萬不能少的，空氣愈多，燈愈着得旺所以我們若是要想有精神一要像燃着的火熱心做事，新鮮的空氣，是最要緊的一件東西，我們應當常常到空曠的地方運動，多多吸些新鮮的空氣

我們知道新鮮的空氣，是這麼有益於人，我們不能都像種地的，打柴的，那麼福氣，整大的都在屋子外邊吸新鮮的空氣，那麼像這些終日在家裏操作家務的婦女，學堂裏的先生學生，學徒的，和舖子裏的掌櫃的，應該怎麼樣的辦呢？這個方法很容易，就是想法子要把外邊的新鮮空氣弄到屋子裏來，叫屋裏的空氣和外邊的空氣是整樣的新鮮，那嗎，你就是在屋子裏也就和在外邊是沒有什麼分別啦，在屋外運動作工是得空氣的一種好法子，在屋子裏也就有在屋子裏得空氣的法子，我把出來，希望大家都能照着辦！

我們屋子裏的空氣最好能跟外邊的空氣一樣的新鮮，在夏天自然可以多開窗戶，許多人在夏天糊捲窗或是紗窗，屋裏的空氣自然同院子裏的空氣，差不多一樣的新鮮，並且天氣熱的時候，人多在院裏，很容易多得新鮮空氣，一到秋天的時候，天氣慢慢的冷啦，捲窗也就一天比一天的開的少啦，到颳西北風的時候，簡直把捲窗糊死，把窗戶的四週糊的很嚴，一點氣兒也不透，不但新鮮的空氣進不來，往往一個小屋子裏坐着大大小小十幾口人，每個人呼出來的濁氣也出不去，這屋裏人不能得着新鮮的空氣，只好吸入別人呼出來的濁氣，我們不願意吃人家的剩飯，可是屋子裏不開窗戶的常常吸人家呼出來的剩氣，因爲氣是看不出來是剩的，所以不大在乎，其實吸人家呼出的濁氣跟吃人家吐出來的飯是一樣的髒，天長日久屋子裏空氣不乾淨，自然身體是要軟弱的，所以在冬天的時候，最好能糊屋子裏也要有捲窗，兩個捲窗，一個在前面，一個在後面，如果不能辦到的時候，一個在上邊，一個在下邊，爲什麼非要糊兩個捲窗呢？爲的是新鮮的空氣由這一個捲窗可以進來，呼出來的濁氣可由那一個捲窗出去，這樣屋子裏總是有新鮮的空氣流通，若是遇到颳大風的時候，或是有人在屋子洗澡換衣裳的時候，可以暫時把捲窗放下一點，天氣晴和的時候可以再捲上去，就是在晚上睡覺的時候也是一樣的開着（未完）

沙眼預防及治療法

(伯欽)

沙眼是一種最容易傳染的眼疾，能使視力減低，甚或使人双目失明，許多老年人看不見東西，多半是由于幼時患沙眼而未曾矯治的原故，據各處學童健康檢查統計，患沙眼的學生佔全體學生的百分之五十有奇，對于個人家庭，社會及民族，都有很大的影響，沙眼的害處，實在可怕啊！

一、沙眼是什麼？●●●●眼皮——瞼——的裏面，在上下瞼結合膜，平常是很平滑的，眼開閉時，使眼膜眼睛發黑的地方，普通叫做黑眼珠——不致受傷，在患沙眼的時候，微生物——名叫沙眼小體——鑽入瞼合膜的下面使發生炎的變化，於是瞼結合膜的刺狀層便過分生長，在翻過眼皮來看時，好像小沙粒一般，都凸起來，過長的地方，因此我們就把它叫做沙眼，這時的瞼結合膜既然失了它的光滑，所以角膜便常常受磨擦，久而久之便發現許多的毛病來

二、沙眼的傳染法……一定有沙眼小體，到了眼內，才能使人患沙眼，這種沙眼小體多半是藉手指，公共手巾，公共臉盆的水等等帶到眼內去，(蒙着被窩睡眼，看小字的書，另外致別的毛病但是對於沙眼毫無關係的)然後這沙眼小體，便鑽入瞼結合膜下，使人患沙眼

三、沙眼的病狀……初起的輕性沙眼，多半沒有什麼不舒適（未完）

蒼蠅與人類健康關係

(王仲華)

六、蒼蠅之形態

蒼蠅有六足，兩翅，一頭一體，頭部具有口器，其口器乃一種伸縮自在之物，其吻之前端，寬廣，表面有無數之纖細鬚毛，由之以吸收液體，而適於舐物，其所嗜之食物，多爲液體，若爲固形物如砂糖等，則由其口器中吐分泌唾液，使其溶化而吸吮之，凡食物之腐敗者，及有甘味者，皆爲其最嗜好之品又有好舐新鮮人糞之癖，且每當其攝取食物之際，多於不定之處所任意脫糞，通常每食後一小時間以內，至少約有十次之排便，故蒼蠅一物，實最汚穢之害虫也其身體及肢臂等處，細毛叢生，其肢之末端有爪及附着墊，不拘在何光滑之處，皆可得以棲止，此種作用，雖由於吸盤之力，但其爪部亦分泌一種粘着性之分泌物因之其附着力亦益堅固，而細菌類之附着亦較爲增多，而貽害亦益加大

七、蒼蠅之習性

蒼蠅之習性，恰與蚊虫相反，晝間好棲於溫暖明亮之場所，群集以尋覓食物若光線黑暗，則即飛行而逃匿至夜間則多潛伏於天井，屋頂或室之四隅，全然爲靜止之態度矣

八、蒼蠅之飛行力

蒼蠅之飛行，大抵對向風之反對方向或橫斷風向(即穿風橫過飛行)而飛行，其飛行最遠者，約可行千七百碼，至于八百碼，或二千碼但由風之輔助力，及其他之便利，亦可飛行達於最遠之地方

又蒼蠅每多隨火車，輪船等舟車之便，可通行於各處或附着於馬體，而達於遠方故蒼蠅傳染疾病之力甚大也

九、蒼蠅所好色彩

在一千九百十三年，美國哈阿特氏，爲研究室內塗以何種顏色，則可避免家蠅之棲止起見，特設種種方法研究之，其法，以小箱一個，內部貼以種種之顏色之壁紙而後放入多數之蒼蠅，以考察蒼蠅在何種顏色紙上，最好棲止，經檢查之結果，蒼蠅最好之顏色爲鮮綠色，薔薇色，鮮黃色，暗灰色，暗赤色，白色，及在他色中混在之黑色等，而其所嫌厭之色則爲藍色，淡紫色，暗褐色及拘橡色等，故若注意此種顏色之結果，擇蒼蠅最厭嫌之顏色粉飾室壁，則或可避免蒼蠅擾亂之苦惱

十、蒼蠅之危害

蒼蠅之習性，最嗜舐嘗人糞略痰，膿汁，及其他種種汚穢不潔之物品，實行其逐臭之工作，且素性貪饕，一日間所啖之食量，每致超過其個體之重量，然雖已食飽而一遇其他之飲食物，則又直即飛集而攝取之，故其可爲種種病原菌之媒介，則不難想像而得，蓋蒼蠅若飛集於傷病者之便溺，則必致啖食數百萬個之傷寒病菌，迨至其食飽飛去，則其肢體及兩翼，必致附着無數之病原體若再遇霍亂病者之吐瀉物則又盡力啖之，又附着多數之霍亂菌，一旦更遇人類之食品，則必更飛集而攝取之因之遺落多數病菌，於食物之上，人悞食之，即可傳染種種之疫病，又蒼蠅之糞點中，亦含有無數之病芽，通常蒼蠅在夏日，於室內之窗際，一日間至少遺留一千至一萬之糞點，其他壁紙，廊下，天井，及房柱等處，其數目之繁多，不能計算，但以糞點入於吾人之眼簾，可以目覩者，則皆爲其糞點之較大及有色者，此外則雖有如何之汚點，亦不能明細察知故凡一切物體，皆宜嚴重保守清潔，實衛生最要之一端也（已完）

萬有錦囊

魚雨
同時從天空降落 暴雨後滿街小魚跳躍 巴拿馬發生怪事

越巴拿馬運河而掘其出加理比亞海口的是克理斯特巴爾港、由那裏經過東北約二英理的孟塞尼羅灣便是美國潛水艦和海軍航空隊的根據地古棱維、在其附近的半島稱爲新克理斯特巴爾的地區、越理門灣而西、近約五哩光景、便是一個突出的半島、塞孟要塞便在那裏、現在這裏記述的魚雨便在這些地方發生最近克理斯特巴爾中學校的理科學教師美國人約翰瑩頓有一個很有興味的報告、他是當時目擊者的一人、他的報告、大概是這樣

當六月二十五日那天的下午一時克理斯特巴爾港附近下着大雨、並從加理比亞海吹來底强烈的北風、在暴風雨過去後、在這地區的街道跳躍着無數同類的小魚、好像從什麼地方湧來的一樣、這地方的住民以前不但沒有見過這些魚、就是在暴雨之後市街上坑水湧漲的時候、也沒有見過有什麼魚在跳躍游泳的

新克理斯特巴爾在暴雨之後爲水所淹浸者已不止一次而雨後坑渠處處有小魚躍跳實在是最初見到的現象、暴雨後的第二天、在街上巡視的約翰瑩頓、發見數十條小魚兒在小坑渠中或沈或浮地游泳還有數百條在洗馬的大水槽中欣欣然嬉游着

在附近住居的西班牙女孩也姊々妹々在捉着魚兒玩、魚雨後約一個禮拜、一個孩子在新克理斯特巴爾的寺院玩、通過貯立在房屋傍的大水桶時、耳聞着其中有魚跳水音、奇而視之、發見有無數的小魚兒在那裏游泳着、這個桶所貯受的水是從互相重底大屋頂上流下來的、與地下渠溝的水絕對沒有聯絡所以這些不能不說是和雨水一起從天上降注下來的

塞孟要塞的軍官的住宅、在蛇立於海岸的小丘之上、在那裏設置底球場的坑渠中也有多數的小魚在游泳、而且那裏附近的渠溝中、雖經過了雨後十日、還可以尋出在活潑地泳着的魚影、更能使人的興味加一倍增大的是住在古棱羅的一間海軍官舍樓上的一個婦人之目擊談、她說當着各地降着有小魚的雨後、她無意地在注視從屋頂降到窗下來的雨脚、她的眼中映着什麼小小的黑點、從天空和雨水一起降下來、落到屋頂上的雨、逐漸大了起來、很快地走下樓下一看發見從木溜中流下來的水在停水窪地中有多數的小魚游泳其中雖有不少跌死了的、而大部分都很壯健地泳着、

各地從雨水中降下的小魚是在近於流入加理比亞海的諸川河的河口棲息的淡水性類魚、其腹鰭由左右癒合而作杯狀、並且有一種巧妙吸着地上岩邊的性質、所以從甲器移到乙器去是很不容易的、這些魚從水中取起來也能夠暫時保持其小生命、但却像水低有什麼脅威似的逃上水面、並如上述的一樣在吸着容器的奇獅、其吸着的時間據測定二十六分是最大限度、力盡時自已浸落水去

壯健地泳着

因新克理特巴爾的河渠、完全直通於海的、所以有人主張這些小魚是從附近河口處直接地溯游而上的也未可知、塞的網球場與及在古古棱羅的海軍官舍頂上的小魚又從何處來的呢？所以這件事情除了作爲烈風與河將魚水同捲起形成魚雨之現象外別無說明之途徑、上述之小魚是由紐約自然博物館所查定、學名爲Sycinn S alvini的淡水性鯊魚

影都好業塲
新聞記者歡迎的幾個女明星

「被好萊塢出版界視爲公敵的幾個明星」因爲他們一旦成爲明星、就變了對待新聞記者的態度、以致新聞記者心中懷恨、而奉贈了他們一個「公敵」的頭銜、現在我們所要說的、是幾個與此相反的電影明星、他們的態度是始終如一而不是前恭後倨的因此一般新聞記者認他們是可靠的朋友而捧他們了

這種明星的第一個、要算是瓊克勞馥了、瓊克勞馥係以爽快義俠見稱的女明星、無論做什麼事、她從來不作半調子的、她做歌女的時候、完全是一個十足歌女、她做家庭婦女的時候、就是一個十足的家庭婦女、她的針黹女工、據說已成好萊塢女星中的一種佳話、但是無論她在什麼地位、她和新聞記者總是很接近的、等到她離婚的時候、她就召集了各報的記者到她家裏來、將她的意思宣佈了、她從前怎樣對待人的、現在亦是如此、所以各報記者對於她、是始終擁護的、她對於新聞記者、當然亦有不喜歡的、但是誰知道呢？因爲她待他們、總是和和氣氣的、不分軒輊的、還有一點、她對於記者們寫的、關於她的東西、是一律認爲有利而表示感謝的、因此新聞記者們、亦就份外高興、去寫一切於她有關係的東西、並且很情願的討好於她

第二位、就是男明星雷門諾伐羅、這位明星在影界、已有十餘年的歷史、但是他的地位名聲、却始終沒有低落過、當然待人接物的和藹可親、是他維一的秘訣、但是他的接待新聞記者的殷勤、尤其係他獨到長處、據說凡是曾經和雷門諾伐羅談過話的人、都已成爲他的直接的朋友了、他在影界前後若干年、報章雜誌上、從來沒有見過於他不利的言論倘使他遇見了熟悉的新聞記者要和他談話、他絕不肯站着開談幾句就塞職、他一定要請他到他的化妝室、或攝影塲上去詳談、這就是他使一般新聞記者感激用的惟一秘訣

瑙瑪希拉亦是一位永遠被人稱頌爲影界最聰明的人物、她雖然地位那麼高、但她却始終維持了她和輿論界密切的關係、無論什麼刊物、凡是有關於她的記載的、一定都要提到她的聰明之處的、這並不是說瑙瑪每次接見新聞記者、一定要請他們寫些關於她的聰明的話的、她實在是不至此也、她的秘訣、是待人接物都拿人家亦當作聰明人、無論什麼問題她都能加以聰明的解釋、使新聞記者去後、腦筋裏祇留着一個聰明女子談話的印象、這是瑙瑪希拉惟一獨到之處

曼麗特蘭澈似乎用不着人家再替她宣傳的人了、她已超越了做電影誌材料的階級而成爲報紙上論評的材料了、但是因爲她是女伶出身的、宣傳的價值早已深深印入她的腦海、所以就是她到了用不着宣傳的時候、她遇見可以向新聞記者表示好威的機會她仍是不肯讓機會錯過的、她並且不辭勞苦的接待者、有一天她要出休息、但是一位女記者在她臨行之前到了、要看她的住宅、曼麗竟放棄了她出門的計劃、陪她一層一層樓看去、詳細地將每件陳列古董的歷史、給她講聽、這亦是這位六十餘齡老明星獨到之處了

總之、一位明星凡是能永久維持他的地位的、他亦一定是常常爲輿論界所稱頌的、當然他和新聞記者們、一定有維持良好關係的必要、反之一位明星在接見新聞記者的時候、以爲那是傍就人家、或是流露了不高興的態度、那受損失的、不是新聞記者們、而是他們自已罷了、久而久之、等到他們要求記者來聽他們談話的時候、亦就沒有人願意來了

岡田新內閣全體合影
日本岡田新內閣舉行親任式畢閣僚全體之記念攝影×印者爲岡田新總理大臣

南京天文台觀測 因格慧星
本月過金牛座入御夫座 九月通過近日點

南京訊、記者走訪中央研究院天文研究所某研究員詢以最近對於天文之觀測、承告本年有三種慧星發現一爲烏爾夫慧星已於本年二月廿七日通過近日點、一爲耶哥比星、本年三月間通過近日點一爲因格慧星將在本年九月間通過近日點

▲烏爾夫星 烏爾夫慧星、每隔八年餘、週行一次其首次近日時、爲一八八四年九月十七日、由發現起、至今年乃其第七次回歸、在二月杪通過近日點、其每次回歸之位置、與各地預報者皆甚一致

▲耶哥比星 耶哥比慧星、因不甚準確觀測甚困難

▲因格慧星 至於因格慧星、週期爲三年餘、一七八八六年第一次出現以來、今年已爲第三十八次回歸、上次即一九三一年六月初旬此慧星通過近日點、因與太陽過近、故是月廿一始發見之、其後此慧星急向南下、光度較孝、故一九三一年之出現、無何可紀、通常因格慧星於夏季通過近日點時觀測困難、冬時則易、今年九月通過近日點觀測可稍便利

▲本月可現 依因格星行走之軌道計算、此星於本年六月末、在白羊座、向東北行、七月通過金牛座之北隅入御夫座、後轉向東南、八月過双子巨蟹一座、九月獅子座、皆現於曉天、九月過近於太陽、故發見當在六七月之間、現本所正逐日於晨曦中用遠望鏡觀測云云

正在研究 保障和平之死光
最近即將完成 此光一旦射出 戰艦飛機均失戰鬭力

紐約訊、美國發明家泰斗、曾發明宇宙光之鐵斯拉氏、七月十一日宣布其新發明稱此項新發明足以阻止戰爭云是日爲鐵斯拉七十八歲壽辰賀客迎門之時、此大科學家宣稱、彼現正研究一種死光可使全軍覆沒、即最新之戰艦一遇此光、即無從發揮其威力、最有威力之飛機隊一過此光即將墮落、死光之研究工作、尚須數年方能完成但已往之發明、已足使此光成爲世界上最有破壞力之工具、鐵斯拉氏宣稱、爲使其發明在造福人群至消滅人類起見、彼將以其發明之式提陳世界各國、而使各國瞭解新戰爭將毀滅文明、此實爲和平之最好保障云、鐵斯拉氏對於近代之無線電供獻亦多、彼所發明交流電轉旋區原理之弧光線等、均爲世所[illegible]道

今夏奇熱原因
係東北洋流有變遷 寒流衰弱冰塊稀少

南京訊中國首都南京市天氣酷熱、爲二十八年來所未有霧雨絕跡、影響農事、殊非淺鮮、記者往訪天文研究所所長竺可楨、詢之氣候近況及天熱原因承告以現在霧雨大已過、漸入雷雨天、且暑大又近在此期中、欲靠雷雨高、致氣壓較南部轉低、無東北風調劑、

朱炳海談話 記者又往訪氣象研究所觀測氣候之朱炳海君、詢以霧雨稀少原因、及氣候預測、據談本年霧雨之少、爲曆年所僅見、

調劑氣候、本難有望、且目下中原旱象及美國旱災已成此時欲望大氣涼爽、當不可能、致熱之原因、仍不外北洋流有變遷、即北洋流至北太平洋中、今年所帶冰水量較少故北太平洋一帶溫度較此種原因、恐由於東北洋面寒流衰弱、冰塊稀少所致、蓋霧雨之來、係自東北洋面該處溫度特底、而氣壓特底而氣壓特高、使西南方面之低氣壓不能向東北前進、今日東北洋面之高氣壓存在未久、即消滅而太平洋南部之氣壓、反形增高、其勢擴張至中國中部、於是西南方面流來之低氣壓、無東北高氣壓之阻擋、同時受東南方面高氣壓之阻止不能東來、致使低氣壓向東北而去、故此時所有低氣壓之行徑、均在長江流域以北、南部罕有其蹤跡、至於今年東北洋面高氣壓之不能久存、蓋寒流衰弱及冰塊稀少、爲唯一之原因吾人對於該處寒流之强弱、如能得精密之報告、則霧雨之多少、當不難預告、朱君繼謂、本京今年天氣之熱、二十八年來所未見、按光緒以來最熱溫度爲攝氏四零二度、本年雖尚未超過該項記錄、而此時已達四零度、(即爲華氏一零四度)至於今後氣候如何、固不能斷言、然依照現有情形推測、此時尚屬初夏之季、至盛夏時熱度、恐尚有增高也云云

蕪湖北鄉發現 食人巨蛇
身長二丈有餘 吞食農民之愛女

蕪湖通訊、蕪湖屬北鄉農民方進財、現年四十二歲娶妻吳氏、與夫同庚、育有子女數人、均係幼年夭殤、本年二月間、吳氏又產一女孩取名招弟、活潑可愛、方愛若掌珠、七月二日方夫妻因赴田間水、遂將女孩招弟負出、飽乳之後、將招弟臥於附近山邊蔭處草地之上、迨工畢返家、尋覓女孩、詎已不知去向、僅見臥處鮮血淋々、遂隨血跡覓去、山麓在間發現女孩殘尸半段、血肉狼藉、慘不忍睹、再由血處跡尋去、則於石崖中發現巨蛇一條、遍身青黃色、蛇身二丈餘長、至此始知女孩被蛇所害、方乃一痛幾絕附近居民聞悉乃集多人、各持農具趕至、當場將蛇擊斃、一時前往圍觀者、莫不稱爲駭聞云

現代藥化學之威力
治皮膚病特效藥
天恩水

有四大特長 靈驗無比

一、殺菌作用 能殺除在皮膚病寄生之菌虫可立止痠癢之痛苦、
二、消毒作用 能分散消滅皮膚病之毒素、使其不致攻入內部、
三、收斂作用 能使患處逐日見癒、迅速收歛、效驗神奇、
四、潤澤作用 能使皮膚粗糙者、嫩細光潤

天恩水有以上四大效能、故一經塗抹、並不覺何等刺戟疼痛、皮膚病立即見癒、精神爽快、身體健康、

◉主治效能 乾癬、濕癬、疥癬、爛瘡、痒瘡、禿瘡、水結子、面皰、雀斑、凍傷、火傷、白頂瘡、水泡疹、金錢癬、牛皮癬、粉刺汗疹、口瘡、耳瘡、頭瘡、蚤蚊臭虫等之刺傷、刮臉割傷、等一切皮膚各病

◉天恩水藥價 日金 三角、五角、一元、二元

各名埠、均有代售處、請逕向各該地藥房指名購買爲盼、或直接函知東京藥院、並將藥價及郵費一角二分寄下、當即將藥品交郵寄上、不致有誤、

天恩水總發售處
日本東京芝區田村町六七番地 東京藥院本行 電話(芝)一八七四 郵局滙欵東京六〇一〇〇番
日本大阪天王寺區石ケ辻町 東京藥院分行 電話(南)一二一四六 郵局滙欵大阪五〇八一八番

心腹舒快丸
心痛·肚痛·膨悶·脹飽·絕對神効

心痛肚痛 膨悶脹飽 脾胃不滿 消化不良 飽膈上酸 腸胃諸病 嘔吐噁心 五積六聚 飲食不進 胃腸諸病 百發百中 藥房皆售 每包三圓 大洋參角

大連德記全棧大藥房發行

生乳奇藥
下奶自生乳

補氣養血◆乳汁自生 乳來如湧◆厚而且濃 每瓶壹元 歐美藥房

歐美淨面水：使君顏如玉
疙瘩與晦暗：美中似不足

淨面水(主効)

垂二十年經驗確能立除面上疙瘩

酒刺、粉刺、面生疙瘩、雀斑汗斑、各種色斑、瘀積痣點、皆有功效、大瓶現洋
一元小瓶現洋五角
奉天稅務監督署對過歐美藥房

代理店 大連西崗康德記、公主嶺三合德、鐵嶺慈和堂、錦縣普濟藥房、海城素恩藥房、哈爾濱老福春堂、新京中西藥房、遼陽義和堂、遼源縣廣生堂熊岳新泰興、卅里堡驛志順成、吉林五洲藥房、本溪協盛廣、安東東金增遠、蓋平咸春堂、千金寨信仁堂、四平街和發瑞、新京義和謙、興城春生藥房、大連華泰藥房、瓦房店震被藥房、營口營口藥房、金州老德記、普蘭店康德記、西安縣永生藥房、綏中東和堂、江省五洲藥房

大連市西通六十四番地
王仁眼科醫院
電話六七五二號
地址在常盤橋西廣場電車道中間路北便是

痔瘡便血唯一聖藥
化痔靈

此藥專治內外痔瘡便血脫肛痔核痔瘻結瘤生管臟痛奇癢男女老幼新久痔漏流膿流水破爛者用外擦此藥內痔便血乾燥等用內服此藥咸奏立桿見影其功如矢中的之效試用包二日量五角八日量每盒一元五角各埠藥房皆出售診療所奉天小南門裏鄭王府胡同

痔瘡專門醫士 李郁生啓

代理處奉天新新、五洲、金城、中西、歐美、慶華、普克德、關東、謙益堂、同芝堂、德源、大生、羨美、同德、同生堂、萬國、子岡、實康各藥房、震泰報館、大吉祥、志雲翔、同興元、天成永▲吉林中西藥房▲大連康德記源棧▲安東益增遠▲朝陽鎮協昌源▲山海關松茂堂▲哈爾濱寰球藥房 招募代理 新京五洲、義和謙、德慶銘各藥房 抑用從豐

奇應痢疾丸

主治上吐下瀉冷熱不調紅白痢疾噤口痢疾腸痛心疼虛寒瀉痢大腸內皮潰爛腸風出血裏急後重或便時肛門痛如刀割凡屬老幼各種痢疫服此奇應痢疾丸準能藥到病除立即痊瘉功効奇應稱之奇應痢疾丸洵乃名實相符也曾處無從購買可即寄欵向奉天小南門裏大街路東本藥房訂購當用快捷之手續將藥奉上郵費不取每包六角半打三元

奉天小南門裏大街路東保濟堂藥房發行

有食積乳積的小孩們(趕快購服)
李氏小兒疳藥吧

主治效能 小兒稟賦不足氣血衰弱脫髮潮熱發腹服筋面色青黃消瘦困危喜睡食泥不食吐瀉痢煩渴干燒消化不良排瀉不調口瘡唇腐疳蝕鼻爛臭虫積水積一及諸疳等速服本疳藥立即收効價目每袋付大洋四角半打二元一打三元六角外埠函購郵費一

自働電話三三五一號

奉天大西邊門外路北 鴻育堂蓡茸藥店啓

婦女靈藥
安麦福

調經種子 白帶赤帶 胎前產後 子宮諸病 五癆七傷 飲食不進 婦科諸病 莫不神効 各大藥房 皆出售主 治說明書 函索即奉

大連德記全棧大藥房發行

中州飯店開幕廣告

啓者本店乃厚德之分號樓房寬大雅座清潔設備整齊喜慶宴會隨意便酌烤涮羊肉價格從廉於新曆七月二日正式開業各界惠顧請駕光臨不勝歡迎之至

本店地址奉天鐘樓南總商會對過
電話二一九一八番

學生欄

哈埠教育當局力謀 改良保障教界
對資格較老及有功教界者 特行提高其薪俸藉資鼓勵

我滿洲立國以來、對於教育立求普及、而對教育人員、尤力謀其保障、玆據教育界可靠消息、本埠教育當局、此後對於服務教育界之人員必設法增加保障、改良待遇至於本年暑假後、各教職教員、決定不予更動、且對資格較老、及有功於特區教育者之薪俸、或擬稍々提高、以示優異、而資鼓勵云

永吉縣教育會 召開全體會

吉林永吉縣教育會、自趙鴻銘、傳新三、兩氏選爲正副會長以來、對於會務、力加整頓、玆爲謀求會務發展起見特定於本月十六日、召開全體會議、以便討論進行事宜、已分函城鄉各會員、屆時蒞會參與云

姜視學視查後 獎懲教職員 呈報錦縣公署

錦縣之視學、姜世顯、於昨視察城關各校、計查七校、二十九級、對教職員均有獎懲、計劉炳麟、任振華、金榮閣、艾景恩、稽玉書、劉樹清、馬鴻恩、于順隆等、辦學得法、熱心教育、應各獎月薪十分之一、王學曾、魏書雲、閻錫九、王書賢、趙玉珍、李佐唐、黃桂林、郭式儀、教法欠當、各罰月薪十分之一、李維新、應加改善、張福田、石仲康、劉經漢、韓紹琦、黎贊堯、王世康、教法稍欠、各罰月薪十分之一、該視學即繕表呈縣矣

教長周氏談 教款分配法 院校增加教款 勢屬萬不可能

天津訊、記者昨晤教育廳長周炳琳、據談、保定鄉師學潮、澈底解決辦法、仍在積極研究中、且因一部學生、因劫奪校印、存款、涉及刑事由法院審訊、尚未終結、日來被革除之學生、仍不時到廳、深感失學之痛苦、本人以彼等年幼無知、能予自新、情雖可憫、但其在校行爲究不可恕、回校之事、當不可能、當爲設法轉校

△法商停招新生 法商學院奉部令停止招生事、廳方祇由學校方面報告、緣上次教部、派員北來視察高等教育後、曾將所得情形、直接令行各該院校遵照、法商即其一端、原不過本年停止招生、容一年內妥籌改善、以觀後效、並非有意停辦或結束、鄙意處此財政艱窘之際、不妨遵部令、在本學期始、努力整頓內容、如減少兼任教授、增加設備、改善風紀、來年能著成績、教部自可准其招生也、不過該院停收新生、本省中等畢業生升學問題、稍感影響、日昨與教職員談及此事、如有請求、自將意見轉達、推究竟如何、當以教部意旨爲依歸云、最後談及

△教費停加問題 據周氏稱本人到任後、刻已根據全省中等學校情形、作一通盤統計、平均分配、女師範學校河北省原分「前期」「後期」兩部、前遵部令、將「前期」停辦、改收初中學生、最近復奉令、初中學生亦予停招、故由廳通令照辦、對已經招收之學生、予畢業後、再完全停辦、因此之故、教款分配匣定較易、擬將停辦前期節省之款、發展職業教育、逐步減少、偏重各項之費用而補不足諸端、務期於相當時期內、可符合教部所定中等學校經費比例標準、此外各級學校尤注重於設備、按初中每班年三千六百元、高中每班年五千四百元、務須遵照規定、以百分之二十添加設備、按照此項核計、上年度中等教育預算總數、係一百六十萬、雖有增加、預料爲數相差交微、至於高等教育、上年度係八十萬元較之各省、已嫌過多、本年以省庫支絀、情形艱難、再增云

中國文學家又歿一個 劉復一病不起
症名「回歸熱」歿於協和院 蔣夢麟胡適等均往照料

北京大學教授劉復、月前因考察各地方言、循平綏線出發、而抵百靈廟、嗣因水土不服、在廟染得時症、致在旅即抱恙、且患痢疾、不獲已乃於日前折返北平、劉對西醫素不重視、故囑家人延聘中醫某々等數人診療、經過情形尚好、方期漸入康莊、不意於昨(十四)日拂曉、病態轉變、情勢險惡、家人遂紛電蔣夢麟、胡適等到寓、會商救急辦法、蔣胡等均於大雨傾盆時、冒雨趕到、睹狀均爲扼腕、經集議結果、決定、异送協和醫院診治、議既定、於昨(十四)晨十一時用汽車載劉入院、當由主管大夫負責治療、洗滌腸胃、注射藥劑、惟因劉病已入膏肓藥石無靈、遂於昨(十四)日下午三時十五分溘然長逝、維時劉之長公子及劉夫人、均隨侍在側、一慟幾暈、協和醫院遂代致電蔣夢麟、胡適、請來照料、蔣胡聞訊、趕至、均大哭失聲、四時正、劉骸遂送入冷藏室、定昨、(十四)晚入殮、今(十五)日起靈、暫厝宣外法源寺、定期開弔、關於劉之病名、協和醫院初不願宣布、嗣經記者向關係方面探訊、始悉症名「回歸熱」、協和醫院負責者聲稱、此症初非絕症、惜醫治較晚、致於不起、表示無限痛悼、當劉病不治消息傳出後、引起市教界極度驚駭昨(十四)晚陸續赴院向劉夫人弔唁者甚衆、玆聞蔣胡等教育名流、已準備爲劉氏舉行追悼會、定明(十六)日召開籌備會議、討論一切、又劉氏生前曾爲清代名妓賽金花撰述傳略、頃僅成其半、本定年內付梓出版、藉爲賽金花娛晚年所需、不意賚志以殁、賽金花昨(十四)日下午五時、即聞劉氏噩耗、悲痛欲絕、六時許曾赴到協和醫院向劉夫人含淚慰藉、立談十分鐘、即行辭出云

△劉氏畧歷 劉復、字半農江蘇江陰縣人、昆仲凡三、係彼年最長、乃弟劉大華、係音樂專家、不幸於去歲故去三弟劉北茂、現任平大女子文理學院會計主任、劉氏初在南京辦民報、在出版界最負盛名、民國十年北來到北京大學擔任中國文學系教授旋赴法留學、專攻語言、在巴黎大學得國家博士位返國仍在北大擔任代理研究所所長、兼研究所文史部主任輔仁大學教務長、代理平大文理學院院長、平大女子長等職云

錦縣教學研究會 共組二十一處
會長由校長或教員任之 每兩星期開會研究一次

錦縣馮縣長、關心教育、乃於全縣八大區(城廂除外)、設立教學研究會、計組二十一處、每區設二處、或三處、不等、每兩星期、招集附近教員、(不限區界)開研究教法一次、計國語、算術、以利教學、惟各會會長人選、由各校校長、或教員充之、玆將會長名氏、會址於左

區別	稱謂	地址	職列	姓名	原任
一區	南部教研會	石山站	會長	趙俊元	校長
一區	東部教研會	大上五旗	同	王〇	教員
一區	西部教研會	荒山堡	同	黎沛霖	教員
二區	北部教研會	餘植屯	同	趙連舉	校長
二區	南部教研會	大業堡	同	畢映波	教員
三區	東部教研會	流水堡	同	王繼三	校長
三區	西部教研會	亂山子	同	王贊臣	教員
三區	北部教研會	龍王咀子	同	曹蔭桐	教員
四福	東部教研	女兒河	同	李楨	教員
四區	北部教研會	下板石溝	同	齊家貴	教員
四區	南部教研會	川心甸	同	潘增儀	教員
五區	西部教研會	天橋廠	同	邵鴻慶	校長
五區	東部教研會	松山	同	王九洲	校長
六區	北部教研會	双陽甸	同	張錦堂	校長
六區	南部教研會	范家集	同	楊紹紳	教員
七區	北部研會	大凌河	同	李鴻林	校長
七區	南部教研會	南馬道	同	楊甫田	教員
八區	北部教研會	大張良堡	同	王鳳閣	校長
八區	中部教研會	石屯衛	同	楊暢民	校長
八區	南部教研會	亂蛇子	同	才文部	教員
八區	東部教研會	光輝台	同	張瑞林	教員

以上共二十一處、惟各部之教研會、乃教學研究會簡稱也

運動的快樂

(岔山會普通學堂第四學年女生于淑蘭)

人在兒童的時候、沒有不愛遊戲、不過是所愛的心理、各人都不一樣、我所愛的、就是我們學堂裏的各種運動運動場裏遊戲的東西很多若打網球、若打鐵環、或是擊球等這些運動、能舒暢心胸流通血脈、這都於我們有益處的、還有鞦韆、有一回我就握着那個繩而盪之、越盪越高、我就覺出來很愉快、後來我想這種遊戲、眞快樂的非常了

昌圖縣視學 獎懲小學教員

昌圖縣縣視學呂殿卿君、視察學務、頗爲認眞、溽暑炎蒸、不辭勞瘁、近頃由外區歸來、席未暇溫、又於本月十日上午、視察本城縣立第十九第十六兩校、聞呂視學對於十九校邱校長、辦理完善、成績優良、頗爲佳許、惟十六校校長陳玉書、久不在校、曠廢學務、教員亦頗頹靡、學生成績不佳、望教育當局、速加整頓、免誤青年學子之黃金時代云

四驛聯合發起 開網球大會

於月之十五日、四平街、公主嶺、鐵嶺、開原、四大車站聯合開催、庭球大會、場址指定在本驛公園大運動場比賽、由四平街主催庭球部通知各部員、並先行通知鐵開公三庭球部、於期集合前來務希努力決賽、以便鼓勵云

吉警備顧問部 設立網球場

吉林地區警備司令部、顧問部、爲強健身心起見、特組織網球場、業經修築完成、已於十五日舉行網球場成式以資紀念云

教廳長視察各縣署講會 先赴魯北各地 再去膠東煙台

濟南訊、教育廳成立之小學教育暑期講習會、已將全省分劃分爲三十餘區、每區設講習會一處、以便附近各區縣分小學教員前往受訓、現在各區訓練班、已經遵照規定限期、正式開學、教育廳長何思源、日前曾赴濟寧視察該區訓練班情形、何氏現定於十一日再赴德州平原禹城三縣視察、俟返濟梢事休息再赴膠東煙台一帶繼續視察、據何思源談、各區小學教員暑假講習會、均呈報共正式上課、參加受訓教員、三千餘人、本人決定親往各該區講習會、視察一切、並順便向各受訓教員訓話、現決定於本月十一日先赴禹城次再往平原德州等處、俟返濟署事處理、再往煙台及膠東各、縣詳細視察云々

王道政治好像春天的太陽
(蓋平縣立第三小學二十四級生李希久)

現在到了春天、太陽很和暖世界的萬物都發生出來、好像我們人民、享受新君的仁政一般、現在我們得安居樂業、不受那黑暗時代的痛苦、自從新國施政以來、我們滿洲成個世外桃源

日滿合辦懇校 定二十二日 舉行畢業典禮

安東市財神廟街、日滿合辦之懇親學校、成立以來、辦理成績昭著、造就人才頗廣久爲日滿當局所嘉許、本屆畢業、訂定二十二日、假市商會大樓舉行、畢業典禮、及先期函邀各界屆時前來參觀、指導一切云

校長召集學生 開最後早會 勉勵學生努力 不得曠廢光陰

吉林省立第一中學校長、孫增侯氏、玆以暑假已屆、在假期前一日、召集全校學生開最後之一次早會、該校長隨即報告停課及考試日期、並勉勵學生努力向學、不得曠廢光陰、復令各生於下學期開學之日、必須如期到校倘逾一星期不到、定即除名不貸云

青校成績展覽評判後 市中榮獲第一 小學部尚在核算中

青島全市學校成績品展覽會第三日、表現本市教育之發展、博得各界之好評、昨日(十二)上午全體評判委員評判各部成績、于午後舉行會議評定優劣、中學部已評定竣事、小學部尚在核算中、計算會、係按(一)行政(二)文學(三)自然(四)社會(五)藝術各項分數分定次序、市立中學、以九七分四、榮獲第一其餘各校分數如次、(二)市立中學九七分四(二)市立女中九四分七(三)李村中學九一分五(四)文德女中八七分八(五)禮賢中學八七分五(六)聖功女中八六分九(七)崇德中八四分五

朝鎮第十四校 成績最爲佳良

朝陽鎮各校上學期之成績、以縣立第拾四校爲最佳、所原該校長唐君、品學兼優認眞辦理、領導有方、故縣教育局方面、甚爲嘉賞、於前領來暑假獎品多種、以示獎勵、而其餘各校均未有此項獎品也、按該校先前成績居本鎮之末、自唐君接任學長之辦學有方、一躍而爲本鎮之冠、且學生人數、亦激增、足見事在人爲、不怕無好事就怕無好人、誠哉斯言也

各校一律放暑假

朝陽鎮各官私學校、均遵命於陽曆、七月十五放暑假、期限爲一個月、閒十四校、三校、成達學校、均擬設暑假練習班云

天理教佈道所 又設日語夜校

金州天理教佈道所、下西朝陽氏、自教授日語以來、成功之者、頗不乏人、該氏近又鑒于夏夜納涼時期爲求一般練習日語者不幸負大好光陰計乃特於日前招收夜學之報名生云

扶餘女子師範 舉行卒業禮

本縣縣立女子師範學校、自開辦一來、業已有年、本年爲該校第二班學生卒業之期現在請准畢業、乃於日前舉行畢業考試、玆已告竣、乃於日昨舉行畢業典禮、並攝影紀念、該班女生、此次暑假畢業者、凡二十餘名云

一中日語教員 對學生講話

吉林省立第一中學校、日語教員中村氏、特於暑假前招集全校學生、在該校操場講話、其意在爲勉勵勤學努力、專修日語、望勿虛度光陰云

清明 (前人)

陽春天氣、好節又到清明、家家門前插柳枝、一色青、祭掃先人墓、酹酒紙錢焚、遊人去沽酒、同到杏花村、日暮循途返、入目景物新、芳草如碧玉、野花如黃金、消遣胸中慮、其樂也融融

馬與羊遇 (前人)

馬與羊遇、馬曰、馬能馱車人用之、馬能代步人騎之、馬之成績普及人間矣、羊曰羊肉羊乳、豈不可養人耶、至於羊毛、可做毡毯、羊皮可製裘服、羊角羊骨可爲器具、亦足以自豪也

奉天日語學院招生

科別・高級科・專修科・專修科插班生
額數・高級六十名・專修一百二十名・插班三十名
報名・自七月五日起・至七月卅一日爲止・考試八月一日在本校舉行 外埠學生有證書者免試
校址奉天大北邊門外無線電台前(另有詳細簡章函索附郵二分)

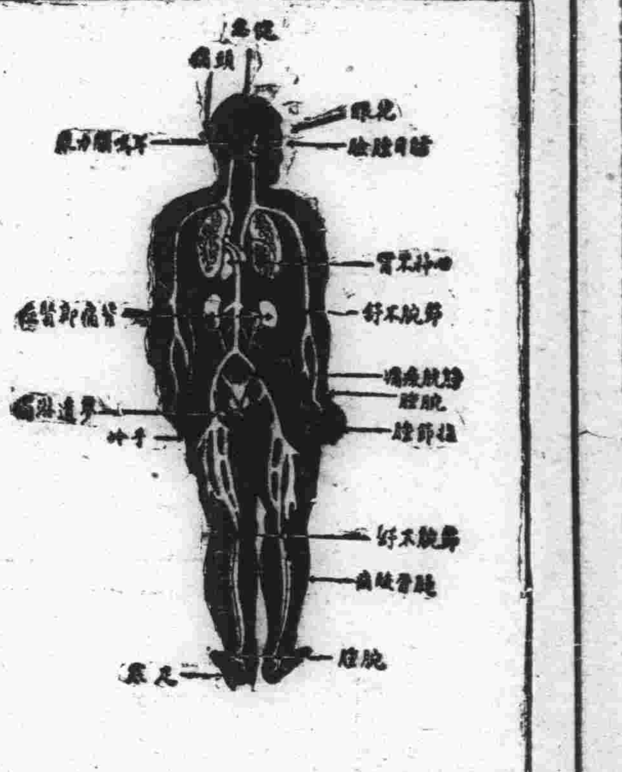

腎虧百病生

腎爲濾清血中尿毒之器腎如虧弱則尿酸之毒質隨血液之循環侵害身體各部以致病痛發生上列各症即因腎虧而起其最顯者爲背痛腰痠若不速治釀成重症爲患甚矣

兜安氏秘製保腎丸爲專治腎虧之良藥功能化尿酸利小便清血液補腎力腎強血清身自健矣凡患腎虧者宜速服此信譽久著之保腎丸也

上海江西路四八九兜安氏西藥公司啟

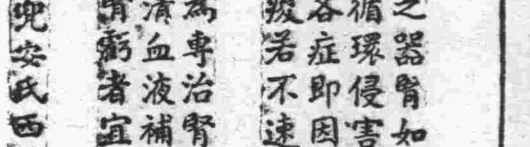

各埠藥房均有出售

東邊實業銀行第二十六期股東常會通告

查本行章程第四十九條每屆決算後開股東總會一次玆屆第二十六期決算總董事會議決於康德元年七月廿九日上午九時在本行儲蓄部樓上開股東總會凡我各股東務希屆時蒞臨公決一切除備函知外特此佈啓

東邊實業銀行董事會啓

戒煙

科學新法戒煙
癮輕者五六日
精神隨意作事
不受絲毫痛苦
癮病並同齊治
夏日天氣和暖
戒除後再吸煙
挽救黑暗同胞

斷癮迅速安全
癮重者七八天
百病泰然不犯
心中喜悅非凡
老幼入院方便
快忌嗎啡大煙
惡心嘔吐心煩
藥費優待從廉

奉天省大西城門外 振華醫院 函索簡章請附郵票

施診

午前施治。分文不取。午後營業。藥費從廉。診治科目。內科外科。婦女科。小兒科。花柳科耳鼻咽喉科。皮膚科。接骨科。產科。眼科。驗血。檢便。檢痰

注意(產婆收生救護難產肺病吐血骨折均有特殊療法救急黑紅兩傷各種服毒危險各症不限鐘點前往診治)

先施雪花香

代理處 大連西崗協源茂 浪速町義康號
營口先施分莊啓

萬能止痛藥

聖得龍

奏效迅速……二三十分鐘即可發現
效果持久……十二時間的有效驗
是藥有強力之止痛作用決無使人不快之感
最適用於疼痛諸症凡用過此無不口碑載道

主治各症如左
頭痛 各種神經痛 琉麻質斯
月經痛 分娩並流產後之疼痛 外傷痛
骨折痛 手術後疼痛 牙痛等以及各種痛症

(用量)一回〇・四——〇・六瓦(錠劑一回一乃至三錠)一日一乃至三回
(包裝)粉末 二五瓦 五〇〇瓦 錠(〇・二) 六錠 一〇〇錠

滿洲國總代理店 三共藥品販賣所 大連市山縣通一八一番地 電話二一四二〇 七二一四 振替大連二七〇九番
製造發賣元 東京市寶町 三共株式會社

消閒世界

一鶴詩草

半園老人賜詩次韻奉答（周叔雲）

當年禁苑憶瀛臺。翠閣紅橋萬象開。應有奚囊收妙句。九天珠玉倘飛來。
春去花殘笑蝶癡。此間風景亦宜詩。紀遊公有凌雲筆。物色分留悵玉墀。

得龍門張縣長書

無限離愁撥不開。天風忽送朵雲來。思深秋水空今夢。化贊絃歌愧不才。猶憶官書同點竄。即成知己結本苔。飄零海上孤吟客。回首龍門日幾回。

五月廿七應劉達庵將軍之約遊星個浦遇雨口占

如斯勝地足清遊。一碧搖空漲百流。多少樓臺疑幻蜃。蒼茫身世等浮鷗。當頭急雨催詩思。萬派驚濤破客愁。爭羨劉郎尋得所。無邊風景滿囊收。（時達庵住星個浦別墅）

在櫻花下（荷葉）

多有幾次她要潛逃、但不過換得幾次冷酷的責罵與殘忍的毒打、這樣子愈發把她監禁起來、她暗地裏給路曼寫信要他想法子救她、但是這怎能夠呢？他能來摔這救授的職位嗎？如果他領她逃走能擔保生活不發生問題嗎？現在是這樣的社會、他還是一個人間的流浪者喲！他只好寫信安慰她、勸勉她慢的候機會想法子、放開懷抱保重身體、不過這些信都被人從中扣留住、在冷笑聲中付之一炬或者扯碎投進紙簍裏去

她底體格已日日衰弱了、她底飲食日漸減少了、她底美麗鮮艷的容顏已變成枯槁憔悴了、她身體豐腴的曲線美一變而成瘦骨支離弱不禁風的美了、她底靈魂已一變活潑天眞而爲頹廢與悲哀了、在這悲中使他對社會有了絕大的認識一變頹廢而爲反抗與仇恨了、由於她婚姻的不自由、她咒罵舊禮教桎梏的毒惡、由於她父親之以金錢爲原則把她賣給她底表兄◇便她痛恨金錢……

她也知道埠W的來信被他們從中扣留、但她仍不斷的給他寫信、信中的言詞一次較一次尖銳、信中的情緒一次較一次激烈一次較一次緊張、這一次的來信於路曼的靈魂中引起了相當共鳴的音浪、這靈魂中的音浪在他底行動上已有表面化的象徵了、有時他呆々的出神好似失魂、有時因爲一點小小事情竟會激起他大的忿怒而咒罵：

昨天她又來一封信、內容是這樣

「曼哥：

我的婚期已近、他們把我監視得愈發嚴了：：然而我已然下了最後必死的決心、他們能奈我何呢？

哥々！現在我們已經知道我們處的是什麼時代了、因然我們是不應該盲從的隨着潮流亂轉、但是既然發覺了舊勢力的毒惡處、我們就應該想法子把牠鏟除用一個新的較好的新的來代替、要拚

哥々！現在這壓迫是到我們身上來了、我們不要做順訓的弱者「寧爲自由死不爲奴隸生」記得嗎？哥々！不要因循、幹吧！哥々在九泉下我永遠期望着呢！

你是我的哥々就要如此

你底琳絕筆

看完這封信、他當時有些失卻知覺、在牀上躺了好半晌、以後他便茫然地起來茫然地走去、不過在茫然中他底雙足有一種力量在秘密中主宰着、在暮靄蒼茫中、他走進公園中繞過貝克湖、走進櫻花林的深處、那在一往是他嘗々去過的一個幽靜地方、啊又是春天了、他無力地坐在草地上、看見在他眼前滿樹的櫻花

「：：我們便吻着抱着沉醉在櫻花樹下」他背誦他最得意的詩句、他又拿出他才接到的信高聲朗誦

這時候一個叫化也走進樹林來從他肩旁擦過躺在他面前五六尺遠的地方——他叫化有五天滴水不沾了、所以他底腹部已凹成塌形、他底臉變成土色、他底眼皮已倦得不能張開、瞳子失了光芒從他衣服的破處可以看見他底肩、肘、腿、腰、脊、膝、臂：：泥色的肉皮、他躺在那休息了休息他飢餓的疲勞

「小琳！」他藏起他底信他看見了叫化、於是他喊一「小琳、琳！」他立起來、他走上去、猛地撲上前去他抱住他大聲地叫「小琳啊妹々我們要幹哪……」他不住的吻他、他底淚洗了他底面孔這叫喊聲驚動了遊人於是「瘋詩人吻死叫化」的新聞便從這櫻花樹下傳開了去（完）

給鴉片的信（笑山）

鴉片先生：

我自得已菲君介紹、得識丰采之後、初度接洽、即蒙先生竭誠的招待、無外的安慰、使我得到意上的舒暢、每憶一榻橫陳吞雲吐霧的滋味、輒心猿意馬、恨不能乘電報到你面前、受你的安慰！拯救！

鴉先生、你眞好啊！你太好啦！你那種虛心的忍奈宣傳的能力、在在都使我們、拉攏的手腕、尤其你的招待上、服伏在地、不分國際、不分性別、不分富貴、不分卑賤、不分老幼、只要向你接近者、你莫不極力的歡迎、在這驕矜狂傲的世界上、階級分斷的社會裏、你竟能以天眞的態度周旋于二者之間、使我們得到實貴的安慰、美滿的愉快、煞是難得！

鴉先生、你簡直是我們的｜衣｜食｜住｜我們若離開｜衣｜食｜住｜是絕對不能生存的、簡單說你就是我們的第二生命算完啦

鴉先生、你想你竟有這大的魔力、按理有這大的魔力、就有這大的勢力、既有這大的勢力、就有這大的利益、鴉先生！鴉先生！你當再三的思維、你有這大的利益、傷害的人、能以數計嗎、在浸受人們這種批評的時期、你就當陡然的省悟過來！你不要那麼見利忘義！執迷不悟！我敢公然毅然的、奉勸先生兩句話、就是你當趕急、斂跡潛修！優游歲月！於是乎傳使接近你者、得以復甦、也就是你改邪歸正的一個良好機會、而鴉先生你仍是怙惡不悛的、左手招攬着新進的資產階級、而右手還是緊々抓住我們破產的靈魂

唉！你的手段是何等的毒辣何等的慘酷？眞令人髮指背裂回憶我自被你陶醉之後、就由總經理｜｜而副經理｜｜正職員｜｜副職員｜｜零差革職！驅退！於是嗎老和尚下山、走一程底一程、接着就是背利息！賣田地！當傢具！押房屋！傾騙！偸摸！總之缺德的事兒無微不作的、終至被父母逐出、弟兄登報聲明脫離關係、髮妻憤死、愛妾離婚、女兒被押、男孩失跡、噫！孑然一身除去：：以外眞是沒有零碎的、而這個時期、你那副猙獰的面皮、還是很嫵媚的、勾引這骨瘦如柴氣息奄々的我、使我打哈唏！流淚！疲倦！甚至不能行動掙扎在露天市場裏

鴉先生！萬惡的鴉先生你太慘無人道啦、把我造成到這個局面、你還不放棄我、使我死不得、活不成、受這刑外的苛刑、你太暴戾！你太暴戾！

唉！鴉先生、我和你可說是有不共戴天之仇、非將你訴諸國際鴉片會議嚴重取締你不可、請待見之於國際法庭吧此上並頌財悔遲謹啓

善言雜俎

賈似道斷送宋祚（二二）

鴇子大懼、曰、好一個惹禍的小寃家、你姊々既交贖身紋銀、五百兩鏊、我已收訖你快々領你姊々出院、勿連累我受災、金蟾曰、我去恐難逃脫、吾弟快快隻身遠揚吾慢慢的想脫身之計、玉虎自思、好漢不吃眼前虧、二十四著跑爲上、玉虎抽身出院、落荒逃跑、金蟾未及動身、被買似道率兵弁來、向金蟾要人、金蟾答以新客、不知名姓、冥搜不獲、遷怒金蟾、百般威嚇、金蟾百般支撐、似道曰、既是新客、不知名姓、無處可尋、我也不難爲你了、你從依我、我納你爲妾萬事皆休、金蟾不從、似道忿怒不可遏、命兵弁騶之而去、帶至署內、使能言者勸之、金蟾至死不從、買似道怒、吊打匪刑、金蟾已死、命兵弁畀之、抛諸荒郊野外、越日而甦、逃匿民家、適至薛老大家、老大認爲義女、薛老大之妻曰、義子玉虎、昨日持五百兩、至烏龍院、去贖金蟾爲妻、至今未同、想必金蟾有變、若金蟾不安、不如認作兒媳、有多便利、薛老大叱、汝不要胡言亂語、玉虎金蟾、天生一對好夫妻、老百姓家貪豈能娶一妻一妾、還是認作義女爲是、金蟾曰、金蟾被買似道捉去、必無活命、金蟾不來、我即作你義娘、金蟾若來、我仍作你義女、義女義娘、相去幾何、不言薛家私談、且說買似道心恨玉虎、圖形捉拿、玉虎無可投奔、投瀘州劉整營去了、帝以買似道有定策功、每朝必答拜、稱師臣而不名、理宗山陵事竣、徑棄官還越、密令呂文德、詐報蒙古兵攻陀急、朝中大駭、帝與太后、手詔起之、似道乃還（度宗咸淳元年）買似道以去要君帝至拜留之、江萬里以身掖帝曰、自古無此君臣禮、陛下不可拜、似道亦不可復言去、似道不知所爲、下殿舉笏、謝萬里曰、微公、似道幾爲千古罪人、口中稱謝、心中益忌萬里、急謀逐之、萬里上疏求退、乃以資政殿大學士奉祠（咸淳二年）買似道上疏乞歸養、帝命大臣侍從、傳旨固留、特授平章軍國重事、一月三赴經筵、治事邱堂、賜第於西湖之葛嶺、迎養其中、正人端士、斥罷殆盡、兵喪於外、匿不以聞、民怨於下、誅責無藝、無敢言者（咸淳三年）惠國公謝方叔、嘗爲東宮官、自豫章以一琴一鶴、金丹一爐獻帝、似道疑其覬望再相、使趙順孫等論之、請徙之遠郡（咸淳四年）葉夢鼎扼於買似道不得行、引杜衍故事、上疏乞致仕罷、平章遁（咸淳五年）

我愛桃花獨秀妍（土培）

淸和節、旅人纔回到故鄉故鄉的景物着實怡人、把心頭積累的苦悶、豁然軟化、說不定儘是從笑聲中排洩出來的

歸後第三日、偕妻探望岳家、岳丈現着蒼老了、或是擬勞過度的原故、然而、對於坦腹的親愛、猶不誠當年熱情、一再挽留、少不了要盤桓幾日

臨辭、妻導我至南園賞觀桃色、果然繽紛的十分鮮艷、我向妻戲言、「尊府桃花人姚美、我愛桃花最秀妍」妻莞然的笑了、然而、她似乎生了疑問、她說：「假設你在他處更看到牡丹芍藥、當如之何」那麼「身臨金谷千嬌圖、我愛桃花獨秀妍」我由手輕輕在妻的肩頭一拍、我妻說、不敢當君的過獎、但望君身言相副罷了

又隔了一年的淸和節、我已覺飄泊在奉天了、妻來信囑咐說、現在桃花又在繽紛了、君記否我愛桃花獨秀妍然而野花已開遍了長郊、莫非君一些不愛嗎、妻的信使我讀罷一笑、三日後、我便復函給她、情裏是寫過下面的兩首小詩

瀋水煙花藪、函波蕩客船、愛遊他自去、此地我無緣、平生無二色、奈以往情深、鍛性不荒德、方爲人上人

不過、在奉天令我遇到了一樁粉色的事故、當我自己跑到瀋陽電影院的以後、在黑暗的一角、逢看一位一見鍾情的女人、她述說她美麗動人的身世、雖然很是簡單的時間、終于就誤了我的觀劇、我知道「時來逢好友、運拙遇嬌娘」的眞諦、所以我曾在消閒世界發表了一篇忠言、題目是「謝絕」——獻給愛我的女士！」

今年的淸和節悄悄走過、望不見去遠的背影了、妻又來信叮嚀說、那裏看不着桃花吧！什麼是你的消遣呢、我願你用讀雜誌或寫稿的動作、以消磨你旅邸的無聊、固然、在這裏望不着人間的桃花、雖有野花在陌上任人折取的開放着、但那決非我所好啊

東隣詩人吟稿

昭和九年五月十七日悼辻澤菖水詩伯令息雄君

（琴堂 岡崎 秀民）

菖園培育一根株、翠葉粲花待望娛、豈料凄風摧折慘、昊天爭奈閔情無

其二

螢雪功成未幾年、人生怡樂有斯先、何圖二豎奪天壽、惆悵忍看靈柩前

信手拈來（贅禹）

人爲謀其前途邁進、雖倍受恥辱、亦屬光榮、試看韓信受胯下之辱、其恥可謂已極、然轟々烈々之事業、亦未嘗不是靡以復加、所以一人雖然目前受辱、不敢說將來就不是光榮

○ ○ ○

凡人之行爲人格、無論怎樣卑賤、只要其示惠於我、私的方面對他終要有感於深衷、絕不可以一般人的態度對之、同時公的方面、亦不能因其有恩於我、便替他辯護、因爲事實不容巧辯喲！

水滸（八五一）

第二十三回 王婆貪賄說風情 鄆哥不忿鬧茶肆

王婆便道：「大官人不來時、老身也不敢來宅上相請、一者緣法、二者來得恰好、常言道「一客不煩二主。」大官人便是出錢的、這位娘子便是出力的、不是老身路歧相煩、難得這位娘子在這裏、官人好做個主人、替老身與娘子澆手。」西門慶道：「小人也見不到、這裏有銀子在此。」便取出來、和帕子遞與王婆、那婦人便道：「不消生受得。」口裏說、又不動身、王婆將了銀子要去、那婦人又不起身、婆子便出門、又道：「有勞娘子相陪大官人坐一坐。」那婦人道：「乾娘免了。」卻亦是不動身、也是姻緣、卻都有意了、西門慶這廝、一雙眼只看著那婦人、這婆娘一雙眼、也偷看西門慶、見了這表人物、心中倒有五七分意了、又低著頭自做生活

不多時、王婆買了些見成的肥鵝、熟肉、細巧菓子歸來、盡把盤子盛了、菓子菜蔬、盡都裝了、搬來房裏桌子上、看著那婦人道：「娘子自便相待大官人。」那婦人道：「乾娘自便相待大官人、奴卻不當。」依舊不動身、那婆子道「正是專與娘子澆手、如何卻說這話？」王婆將盤饌都擺在棹子上、三人坐定、把酒來斟、這西門慶拏起酒盞來說道：「娘子、滿飲此杯。」那婦人笑道：「多感官人厚意。」王婆道：「老身知得娘子洪量、且請開懷、喫兩盞兒。」西門慶拏起箸來道：「乾娘替我勸娘子請些酒。」那婆子揀好的遞將過來、與那婦人喫、一連斟了三巡酒、那婆子便去燙酒來

西門慶道：「不敢動問娘子青春多少？」那婦人應道「奴家虛度二十三歲。」西門慶道：「小人癡長五歲。」那婦人道：「官人將天比地。」王婆走進來道：「好箇精細的娘子！不惟做得好針黹、諸子百家皆通。」西門慶道「卻是那裏去討？武大郎好生有福！」

王婆便道：「不是老身說是非、大官人宅裏枉有許多那裏討一箇趕得上這娘子的！」西門慶道：「便是這等一言難盡！只是小人命薄、不曾招得一箇好的。」王婆道「大官人、先頭娘子須好。」西門慶道：「休說！若是我先妻在時、卻不怎地家無主、如今枉自有三五七口人吃飯、都不管事！」那婦人問道：「官人恁地時、殁了大娘子得幾年了？」西門慶道：「說不得。小人先妻是微末出身、卻倒百伶百俐、件件都替得小人、如今不幸、殁了已得三年、家裏的事、都七顛八倒。爲何小人只是走了出來？在家裏時、便要嘔氣！」那婆子道：「大官人、休怪老身直言、你先頭娘子、也沒有武大娘子這手針線。」西門慶道：「便是小人先妻、也沒娘子這表人物！」

自新興醫學之學說而計畫世界的記錄

梅毒之適症藥

沃素療法之確立

一二期三期之重症著手成春一

醫學與時代共進

梅毒之療法於最近二十年間顯有非常之變遷、先有六〇六號之發見世界之治療界愕然一驚。以爲地上一切之梅毒以此均能消殺形影。如此期待莫不皆然。但今即知該注射僅有一時的消滅外部症狀之効果。而世界之大期待頓歸失望。因而愁眉其後又有蒼鉛劑及水銀劑之併用注射。誠稍展最近有「素沃療法」之確然基礎之樹立。一大光明之貢獻也

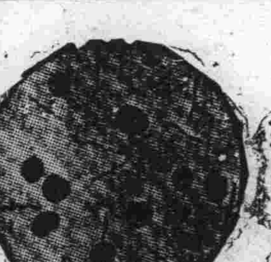

醫學的究竟 六〇六號之評價

六〇六號注射、梅毒能否根除久爲醫學界之一大問題、三期四期之重症患者之大部分亦常受其療法、當時信以爲全癒而其後常見再發之實、現已斷定「六〇六號之單獨注射根除不可能」是所共知蓋因梅毒病原虫與他病菌不同其對於一種之藥劑有[illegible]能[illegible]習之特異性質、而欲撲滅全身播布之病原更需根蒂之時日且應選之新學說亦所當育者也

不可不知 梅毒之本質

梅毒一症不加思索實非常可怕、但一面深加考察敢言無定可怕梅毒是全身病此實首先知曉者、而其病原虫於血液中皮膚中骨髓中均有充滿[illegible]則微熱或食慾不振皮膚常出點點瘡瘍其原因多由於梅毒病原虫、故以姑息之手段只有一時的効果務須避免、總言之對於梅毒及其療法處方之如何以定患者運命之左右也

沃素療法之學理的根據

此療法、所內服之沃素即能迅速吸收血液中、片刻即能分布於全體、而使「病菌不能慣習於是藥」利用此二美點之療法也

沃素之觸媒作用、能助人體內酸化作用而殺病原體又其[illegible]

醫學的確認 沃素療法絕對必要

之創作沃素如此直接間接而的發揮、皮膚內臟何用待言、即脊髓腦髓之處亦能深入、[illegible]的梅毒原虫可一舉而打倒之、二期三期之重症者可以「沃素療法」爲主以水銀及六〇六號之注射爲從、此乃顯然明瞭者也

我國受梅毒之患[illegible]

先年日本第八回醫學大會開催時各國之權威者列席、決定「要梅毒根除沃素療法是不可缺少者」如前所述殺菌與免疫之二作用於全身無限之一大幸福也

[illegible]係上、即定評優秀卓越之、「重症用毒掃丸」之沃素劑[illegible]

沃素劑的威力 是驅黴的樞機

從科學的論據、又於治療的實績一躍占據斯界之王座之沃素、乃以貴重之和漢藥所能製基於獨自的製藥法而完成者是「重症用毒掃丸」千古不朽之發見藥爲從來之六〇六號及水銀注射之決定不可有的「殺菌、免疫、排泄」之大作用能同時的發揮、而沃素的特徵即對二期三期之重症有決大的威力、而對於病[illegible]治療此「重症用毒掃丸」斷然[illegible]均得容易內服、且能秘密的[illegible]之人、欲[illegible]最確効而廉價的「重症用毒掃丸」[illegible]

強力殺菌 體質改化 病毒排泄

毒掃丸

本劑之適應症

初期梅毒、慢性梅毒、潛伏梅毒、遺傳梅毒、梅毒性皮膚病、梅毒性內臟疾患、梅毒性神經痛、眼病、梅毒性僂麻質斯、梅毒性冷[illegible]、梅毒、胎毒、橫痃、瘰癧、惡性[illegible]

重症用毒掃丸 二圓、三圓、二十圓 五圓、十圓
普通用毒掃丸 五十錢、一圓

山崎嘉太郎

代理店 大連市浪速町 日本賣藥會社

淋濁聖藥 巧拿淋

是空前未有之新發明淋濁逐根聖藥巧拿淋丸專治疾濁淋症醫藥無效或時愈時犯試服此丸定可斷根因該丸內含有三大要素一純檀香精二沙裏爾三梅天靈藍此三種藥品均係殺菌滅淋消掃尿毒之貴重藥料凡各國醫學博士無不稱贊爲決妙之良方也主治五淋白濁便尿不淸尿道潰爛小便困難尿中混血尿道閉塞膀光發炎疾濁重症請購試之定能應驗如響一瓶除根永不再犯 每瓶大洋二元五角

各埠各大藥房均出售

哈爾濱總發行 泰華西藥行
吉林江省分發行 泰華西藥行

淸血解毒 喜肥力

主治淸血解毒除濕化瘤、皮膚班點、梅毒疳瘡、骨節疼痛、毒症潰瘡喉鼻腫亂、升頂歸後、梅性疥瘡、瘰癧腳氣、毒性結核、軟硬疳疾、血分不淸、虧氣虧血、男癆各種、癆虛及婦女花柳、梅毒症、或毒性不孕、或因毒閉經、或梅毒化胎、或子宮作潰、或毒串綹身、不孕、赤白帶下、信水差前差後或終日淋漓不止、以及脫落毛髮、頑毒痔瘡、喉痛音啞、毒染耳聾、或梅毒入骨、一經服用、百毒俱消、血液立淸、元氣恢復其身體繼之而壯設無病之預防、或疑似之毒症、及直接傳染、間接傳染 均可服用、無不立效如神

每逢公餘之暇咸欲覓一俱樂之所以資消遣並恢復精神然而一般血氣方剛的青年竟將此休息的時間作了尋花的機會捨身尋樂流連忘返焉知道樂極生悲遺害非淺大概在一星期以內便覺身體不爽體溫增高什麼魚口、便毒、下疳、楊梅、淋濁等症相繼而起豈不苦惱已極嗎欲求轉悲爲樂之術還是這凱輯七老牌聖藥喜肥力能治一切的花柳毒症或注過數次藥針無效或逢春復犯無論遠年近起定能除根每瓶大洋一元八角

樂極生悲

新京

京哈段水猶未退 每日通車一次

汽艇聯絡須延悞四五時 修理冲毀處定具體方針

北滿鐵路京哈段前自蔡家溝發生水患以來路局路警各當局曾經趕速派工修築併派警保護旅客由第六總段馬段長親臨蔡家溝督飭部下官員長警常川留守每於京哈間開到之大票客車行抵該站時以汽船五隻搭載旅客行李計每一汽艇容納旅客十二人往返於兩岸運送但上下行之列車每次均有搭客五百餘人每逢列車到蔡家溝之際最少限度亦須延悞四五小時始能通行前進因運送之維艱遂將固定之小票車停止運行每日京哈間通車祗有一次所幸者路警盡力保衛一般旅客雖在曠野之間經車輛之裝卸亦絕無其他顧慮刻聞北鐵當局對於水災冲路之修築現正積極設法不數日內或有具體之方針云

日滿防空大展覽會

將在京舉行

揭「制空即制世界」「首先控制亞細亞之空啊」一等標語在日本全國已開展百數十次連日盛況博得大好評之防空展現結束朝鮮各地開展自八月一日起五日間依左記要領得關東軍司令部滿洲國交通部滿鐵地方事務所新京特別市公署在鄉軍人會新京聯合會分會滿洲國協和會新京聯合婦人會新京國防婦人會社會事業聯合會等之後援盛大舉行由特別市公署發行大人券壹萬枚兒童券三千枚

自八月一日至八月五日五日間自午前十時至午後九時於室町小學校講堂

一、迴轉式場面室口二間半三間室內八尺—十尺

一、關於防空兵器者

一、燈火管制者

一、爆彈者

一、關於煙幕者

一、消防者

一、毒瓦斯者

一、共他寫眞標本等百數十點

一、關東軍司令部出品參考兵器多數

右各場面均有說明人叮嚀說明圖防空知識之充分徹底普及再則右期間中關東軍司令部借與愛國電影數種在該小學校校庭每夜八時始免費映演

一、電影

一、關於航空理想普及者

一、日滿軍者

一、時代劇漫畫等等

爲供多數觀覽起見特以大人十錢小人五錢爲會場整理費云

普化佛教會 救災之義舉

所支出之詳數

五台山向善普化佛教會二道河子水災救濟之義舉河泊爲虐水勢滔天以繁市之二道河子近因天雨連綿突變爲澤國水鄉以致哀鴻遍市呼籲望救飢苦載道嗷々待哺爰有當仁不讓之五台山向善普化佛教會爲廣濟博慈起見特製義船數具渡登彼岸設有拾藥部施食部連濟數日似此慈善團體誠難民之曙光也茲將該會所救人數及所施各種救濟品費用詳列於左

七月十日起船二隻大洋二元一渡人九十五名馬車費大洋一元一毛十一日船八隻大洋參十元渡人九百十五名馬車費一元八毛十二日船五隻大洋廿二元渡人四百五十名馬車費大洋十三元饅首五百斤大洋卅七元仁丹十瓶價大洋十元救苦丹三毛六分十三日船五隻大洋二十四元渡人五百八十七名馬車費大洋六元五角饅首七百斤價洋五十一元八毛仁丹救苦丹及平熱散六元六毛五分十四日東站預防船三隻大洋二十二元馬車費大洋十一元九毛七分饅首一百斤七元四毛仁丹救苦丹等十一種價大洋十九元五毛九分以上共大洋二百六十七元一角六分

開會追悼范科長

首都警察廳司法科長范聘忱氏於七月十五日在京郎因病作古一節已誌本報茲聞首都警察廳修總監爲篤念賢勞起見特囑令在大同廣場附近之護國般若寺爲已故范科長作建道場延僧侼經舉行追悼會斯日凡警廳一般官員及范氏故友均於十七日午前躬赴般若寺敬禮追悼以示送別云云

海城

無籍游動人民等 一概不准容留

滕局長招集署長會議

本縣警務局長滕仲文對於防匪之大計畫前已報告省當局奚茲滕氏爲進一步之籌措計特於月之十七日召集四五六三箇區的警察署長來城開會大致爲上記之各區與營盤台接界當茲戶口清查底定之時凡外縣人新遷境內者或無籍游動人民等一概不准其居留緣在高禾繁茂時期非此不足以淸澄源云

趙署長報告匪情

騰鰲堡警察署長趙觀田於月之十七日報答縣當局云管界河鄭家屯於十六日晚十一時許突來步匪七名各持大小槍枝侵入村中當將住戶鄭連生鄭久平張載嘉等四名綁去向遂界小營子南一帶逃竄行至村南時並將鄭玉等放回刻下祗餘二名向未回署長聞警之後當帶警士前往追緝矣云云

槍械將發還

農民請求縣署

本城農會長趙庚南於月之十六日偕同附城廟各愛護村長等面謁尹縣長爲前此秩父宮殿下赴新京時曾將愛護村之槍繳同待宮殿下歸國後再行發還現下正値靑紗障日時期村民爲愛護村之安全計特請當局將當日之槍早日發還以備防禁混雜分子等云聞縣長局能否准於所請尚難逆料云

瓦房店

爲陣亡警士開追悼大會

復縣警務局長周宇文氏以警察第六分隊昨在八區高立屯子搜查胡匪中突被匪人由暗中鳴槍將警士張同修一名擊死該匪當場逃脫未曾捕獲深爲遺憾茲爲超度亡者英魂以安地下起見特於月之十三日與有山指導官顧大隊長等在東磴親爲死者開追悼會儀式甚盛又恩恤死者家族大洋約五百元以慰生者

警務局勵行驅蠅

復縣警務局爲注重夏季衛生前曾三令五申佈告在案茲查食蠅一物尤爲時下患病唯一媒介如不勵行驅除任其繁殖則其爲害至爲非鮮故該局近來對於驅蠅計劃除飭商民依法撲殺外又編佈驅蠅畫報使各處勵行云

新民

王縣長仙逝

新民縣長王愼氏自涖任後時値地方多事之秋鑒此殘局恢復治安種々籌畫鞠躬盡瘁王公年逾知命爲國效忠勞心傷身日漸虛弱無暇休養日積月累胃病劇烈迫不獲已遂請准短假三星期詣奉天醫院診治詎藥罔效竟於本月八日早六時溘然逝世彼時電知縣公署聞訊之後不勝驚異一時噩耗傳於市商民等莫不爲惋惜云

已允爲向上峰請示想撤還之期當不在遠云

棉花協會召開 棉業預備會

本縣滿洲棉花協會指導員笠井慶篤氏定於月之十八日在縣公署召開棉業預備會據云與會者先召致一二四各區農會長討論一切手續待有成議再擇日開催全區棉業會議云

子已被放回 父又請保釋

東關張家慘案

本城東關住戶張星樵之妻張曹氏主僕前者被匪徒慘殺斃命嗣經司法分庭將苦主張星樵父子收押經地方人士呈請保外候訊業由當局將小苦主張文印釋出各節曾誌前報茲聞張星樵以個人因嫌疑久羈囹圄心中備嘗苦痛死者已矣生者尙有數口正嗷々待哺若長此羈獄則病子弱媳既痛死人復悔活者終日哀々日久恐亦不能不有其他變異爲維持家庭現狀計日內擬遞訴呈請求當局哀其愚憫其情俾早日討保在外如果嫌疑充分亦可依法送審作箇最後希望設或嫌疑不足祇得求司法者網開一面得以整理家庭但司法當

營口

王縣長病故 於新民縣任所

本縣二區管界海龍川紳士王祜臣前歲曾接署新民縣篆迄今已及三載在任內政聲尙屬不惡不意於本歲七月初旬竟爾歿於任所現下已將靈柩發送到家矣吾邑文星忽弱一個聞者惜之

商界要人公宴 松原稅關長

茲聞本埠新市街商業會議所今井所長及郵船組主秋山國際支店長一寸木及其他商界要人數氏爲感謝松原營口稅關長關於徵稅辦法奔走斡旋之成功特於十七日午後六時在武藏野公備嘉餞歡宴松原氏併請其他日滿要人作陪而表感謝之意云

吉林

城西歡喜嶺地方 股匪業已遠颺

警局山口指導官督隊下鄉

吉林城西歡喜嶺地方日前發現股匪三十餘名到處搶掠勢甚猖獗當經該處壯丁團與之接仗一面用電話報告軍事當局隨即派隊前往進剿並請友軍乘大汽車亦往助剿乃該匪等聞風業已遠颺矣

吉林永吉縣警務局山口指導官據情報牛家屯地方現有賊匪指導官聞訊隨時前往該處督同二三五等區警察隊搜剿堵擊務除一鼓蕩平以淸匪患云

省公署委任 吳大可繼任

樺川警察隊長

吉林省公署查樺川縣警察大隊長出缺未便久懸査有吳大可堪以委充聞吳大隊長奉委定於日內前往任事云

泰來

緝私隊長之更易

縣西北塔子城鎭緝私隊（査販私鹽者）長李治天生强悍剛愎自用曾在舊東北時代充過上級軍官未免河伯獨尊仍然夜郎自大隊所屬十餘名兵丁一呼百諾猶嫌應隊已遲脫靴捧怀偏說蠢才無用最日惡習毫未知改且每當下鄉緝私必定關閉大門窮搜冥索掘地動土致小民敢怒而不敢言聞沒收之私鹽及罰欵延不呈報設法呑蝕卒被泰來鹽倉長孫鴻慈氏檢舉頃奉吉黑權運署明令已將李治撤職究辦另委李尙華爲隊長云

本溪

說是勾通匪人 村民被綁去

本縣高台子村日前突來匪團拉有數名人票係撫順界六區學校學生約有五六名來至該村附近避匪以待贖取不料撫界六區兵隊乘雨夜來至將匪人擊散至高台子村大發雷霆聲言該村人民拉匪人將該村無辜綁去數名有挑水者睡覺者均爲綁去任村長百般哀憐怎奈軍人威武心腸鐵石不顧而去噫天理循環豈有此理云云

延吉

警察廳破獲票匪

本埠西頭劉子峰家被票匪誤

古川議長赴連 公會堂問題

與滿鐵商討

茲聞營口區地方委員會古川議長爲進展營口公會堂遂於月之十七日午後三時二十五分搭車赴連向滿鐵當局有所陳情而策劃軍法云

哨兵誤擊調查員

本縣縣公署鴉片調查員關鍾秀日昨奉派赴八道溝實地搜査公畢後路經朝陽川因天晚即下榻於該地第三分駐所夜間出外便溺被砲台步哨勤務警王德警見誤疑爲匪類高呼何人而關某終未答覆王德更確認爲匪無疑乃開槍射擊當即命中關之心臟部份立即倒地殞命云

警廳召甲牌長 講演夏防事宜

本埠警廳於十四日十時召集全體甲牌長到延春舞台訓話由須能指導官闡明保甲連坐之眞確意義俾防共匪混入而肇夏防次述夏季之衛生以防疫癘之傳染總期一般市民均能享安堵及健康迨散會已午後二時許矣

協和會選安職員

本埠協和會延吉分會於日前假延春舞臺開成立大會與會者有高辦事處長田中副領事等及各機關之首腦等達七百餘人儀式極爲隆重由間島馬事務局長致開會詞後即選舉職員被選者計分會長爲姜兆顧問爲高立垣金恩奎及田中日領等聞均已正式任定云

岫巖

指導官督率警隊 剿匪獲勝歸來

游擊於各區奮勇殺賊 擊潰股匪救下三人票

岫岩縣警局勝木指導官暨敎導隊胡中隊長騎兵李中隊長近以青紗帳起夏防期間各處匪患頻仍若不督隊出剿殊不足以維地方而保公安爲肅清匪患計特於月之九日督帶隊警共約百名携帶輕機關槍首赴縣城六區夾皮溝三四道溝追行抵蓋界三四道溝地方與匪首長江好天勝軍大鵬海樂幫匪約百七十餘名接觸互相射擊匪勢不支當已竄逃各隊躡踪尾追搜剿逃匪及至次日行抵二區大閻溝地方又與匪首要的好長江好等部匪約三十餘名槍械精銳彈粒充實双方接觸開火該匪拒險抗拒如虎負嵎我警隊誓志殺賊奮不顧身勇往衝鋒激戰約數小時久當打獲帮匪侯維春一名彈傷匪人二名並救回人票鄒鳳義鄒鳳信鄒殿榮等三名匪勢不敵當已潰散竄逃矣我隊跟踪尾追則匪奔馳無踪旋於本月十二日下午四鐘許督隊凱旋若該勝木指導官者可謂剿捕勤能督飭有方而胡李二中隊長者武力卓著勞績可佩將來地方淸平指日可待云

雙城

各區警署長調動

本縣公署警務局長指導官對於警政無不改革整理今又將各區警察署長更動芳名如下

第一區警察署長李宗唐調充第三區警察署長

第二區警察署長鄭鴻謨調充第一區警察署長

第三區警察署長黃重堯調充第六區警察署長

第四區警察署長孟繼曉調充第八區警察署長

第五區警察署長袁緒安調充第九區警察署長

第六區警察署長宋國珍調充第四區警察署長

第七區警察署長韓下撰調充第五區警察署長

第八區警察署長南瑞符辭職

第九區警察署長趙品三調充第七區警察署長

衛生隊兼消防隊長吳金山調充第二區警察署長十分所巡官孫茂基兼任衛生隊消防隊於十日奉命赴任視事云

泰安鎭

慰安車過泰續訊

洮南鐵路局慰安車於八日晚七時開安到泰安鎭車站本站驛長本鎭各機關法團學校及該驛全體人員於列車進站時齊集站台歡迎翌晨天從人願竟未降雨（蓋因入夏無日不雨）於是本鎭苦悶多日之商民均借此機舒展精神趨站歡迎並希購廉價貨品竟至人山人海扶老携幼途爲之塞除本鎭各商家大購特購以便獲利外其餘男男女女視如千古奇逢無不手持購品絡繹不絕玩弄於歸途中復於是夜八句鐘在本鎭內警察署前廣場演映露天電影爲我皇帝登極大典及娘娘廟會等片觀衆頗多眞正是人人性高各各彩烈但因被雨所擾未能盡飽眼福

縣署遵令造報 防水工事册

本縣縣公署日前奉民政部令飭報旣往現在防水上之組織章則成立沿革工作成績以及經費來源預算等項李縣長奉令後已行趕造縣境各河之水上工程繕册呈部矣

商務會長已選出

雙城本街商務會長車玉堂於去年故去後會長尙未改選隨即公委李遇文王丹霞代理商政乞今民政部奉令補選遺缺會長與董事須公補選品性端正之人所以代理會長於昨日招集商民共議補選正副會長各一名特別會董二名普通會董十五名共十九名補選後具文呈縣由縣長批准實行當被選氏名錄列於左

正會長李遇文副會長王丹霞特別會董張幼僧修雨樓會董王鑒銓唐昆山張聘三譚耀庭欒翰臣趙鄉合陳善卿雷進鄉胡定侯周慶九宮梓楹曾升榮張恩九郭玉衡劉晋洲

編餘軍官 發給恩餉

双城駐防第八旅此次改編餘軍官數十名當該軍官體恤困難起見每員發給恩餉一個半月外旅費廿五圓於月之十二日完全領去云

臨江

胡匪扮便衣隊 擊斃警隊長

臨江八道江鎭前日擔任肅清東邊匪賊軍隊由通化痛剿至八道江因兵力甚重在此間一時寄宿不便遂在該鎭暫時存宿當警隊入鎭之時警察三中隊長王海亭即忙碌寄宿處所至晚十時許辦有就緒即同隊部方坐時即有便衣隊四名入內謂其營長請中隊長至彼會議云該王中隊長聞請即帶其隨從一名隨該便衣隊前行然當此深夜之間又在重兵相臨之下全鎭眞爲雞犬無聲豈料行至西園相近該假便衣隊等回首即將王中隊長及其隨從綁起這是命令對不起即槍斃當經王中隊長答曰無論有何重大事宜有我王某彼隨從也係小孩子甚麼不知請衆位放他不但他一世感激即我王某死後亦感激不盡等語該匪等是時亦惻隱心發動將其隨從釋放方將王中隊長槍斃上述各情均係該隨從至縣城所報告的話嗟呼王中隊長海亭之死也誠出人意想之外憶該隊長在臨充當警官已廿餘年對其剿匪功積誠數不勝數即現在八道江亦係當年威名所鎭守否則帶警隊卅名以彼之智勇屢擊退匪賊數百之衆豈料竟被此無名醜類而喪命然當此天兵駐臨之下數名匪賊竟敢入城詐斃實可謂賊胆包天聞當局因王中隊長之遇難均甚嘆惜現正在調査獲緝痛剿之中諒宵小賊匪天網恢々決不能逃漏云

黑龍江

陰雨連綿 嫩江水漲

本年自春迄夏連月累日綿々陰雨不晴而四面八方更時有呼涼喊淹房圯路冲交通斷絕之聲浪以故旁近嫩江之龍城居民因感前年到處洪水氾濫之淒危時有杞憂之謠而尤以自月之七日以來陰雨更甚迨至八日溫度尙降至九八度一分似此更不知何日開晴頗斯人心洶々流言喧雜迨訪諸滿鐵氣象系據云刻下已入滿洲雨期故其降雨乃爲當然之天氣至於今日之雨何時可晴惜乎所機械不備不得預想難爲答覆不過八日之降雨量爲三十二米粒每坪（六尺半方）約四斗三合至若嫩江之增水日昨雖約增至二丈二尺之猛但若較之例年尙不爲高不過因去歲減雨今年驟增以致人心驚異耳但當此雨期更復連綿深望市內官民特爲注意焉

昌圖

鹽價須一律

緝私局助理員召各商討論

本月十四日孫家台鹽驗緝私分局助理員胡國政偕鹽務巡察李連科來昌下榻於縣商會招聞城鹽商四十餘家開討論會議聞所議者爲限定售賣鹽價必須各家一律不准任意漲落以資整頓而維民生云

瑣聞

△附屬地小賣所

（新京）市內阿片零賣所前曾有雇用女子招待員之風傳其事未待實成即被各該管警察署示禁而免妨碍社會間善良風化彼時更有雷厲風行徹底搜查分別女吸煙室及家族吸煙室等提議一般營零賣業者均各奉命惟謹杜絕女招待之事矣不料近聞附屬地管內普通阿片零賣所之內近月以來爲提倡營業招徠顧客起見竟於各該小賣所之內專供吸客而容納女性招待員出入停留凡燒煙學凡煙客親近女性者一律均係芳一女郎其招待者均係芳一女郎其招待之代價每侍一客以吸煙多少爲轉移例如吸煙一份定價四角除去煙價之外多給女招待員辛苦費大洋三角或五角總期愈多愈妙是以附屬地片小賣所自從添置女子招待以來不特其營業較昔發達所有零賣小賣之收入亦較往昔獲利數倍有奇云

△醫士應酬不暇

（拉哈站）本街醫學研究會正會長樊祥五係奉天達善醫學校畢業在拉哈懸壺十餘載一遇病症無不着手病除故市民有口皆碑且學品兼優謙恭和藹尤爲各方所推崇近在吉順德樂局坐堂該號生意因之日漸興隆當茲夏令痢疾霍亂盛行求醫者踏戶爲穿大有應酬不暇之勢云

△工人歸途被刦

（拉哈）本街二保九甲二牌農民張子厚前十數日往團長窩棚作鋸地工於昨（十一日）回家下午八時路經站街壕外突來胡匪三名持套筒洋炮木棒者各一搜去國幣四元五角噫以十餘日所得血汗之金錢距家僅半里許竟被匪搜刦一空眞可謂倒霉之至矣

△勤務克盡厥職

（撫順）邑九署劉勤務員自蒞差以來對與各人職責不遺餘力每日親查各分所二週以恐各分所警士不盡職責以遺公務現而正逢夏防奇緊難無不良份子潛入抽暇必至各分所協同查民戶戶口清防衛治安現此酷暑之天該勤務員懃勞可謂克盡厥職云

△梨園重整旗鼓

（洮南）本埠復興大戲園前因營業蕭條停頓數月之久近有本邑前戲院財東董慶祥氏見西市場遷移中央市場市面將來定有發展望不惜重資將本園重新修理特別雅緻於日昨特由黑龍江省聘請著名坤角楊曉峰榮麗君碧玉蟾鴻艷君等數名於十三日晨刻車到洮南該園現已改稱爲東瀛大舞台聞該坤名角唱作均佳本埠有聽劇之癖者聞悉皆悅色往觀將來該園定有一番興盛矣

△補牙技術精良

（錦縣）縣城內東大街兄弟補牙館組設有年營業頗佳斯故由於該號執事谷鳳山對於鑲補牙術之精通也摘取廢牙不覺痛苦所補之牙而如初生並加取價低廉及技術之精提所致也因之該號營業而有蒸々日上之像矣

△甜瓜業已登市

（錦縣）城廂近圍各鄉沙田多植甜瓜秧繁葉茂已花落結果現已成熟每日有少數登市矣其價甚高每個二分至四分云

△請設戲園未准

（錦縣）西門內外舊街因有梨園一所惟以地址不宜每經設組必由賠累而停閉故昨年之和樂舞台由園主和田萬治呈請縣公署將該園移於東關大馬路側新園址開演因之該園址而荒廢於今茲有張子受具稟呈請縣公署擬在西關舊園重開設戲園以資通市面縣署以該園已遷東關無再組戲園之必要遂未予照准云

△小淩河水又漲

（錦縣）縣城西門外小淩河於日前漲水迄至昨十四日勢尙滔々幸未溢岸實爲萬幸也詎月之十五日大雨過後於下午四時許河水又爲之增漲云

△腴盒兌換彩券

（錦縣）日光皂乃灌洗之良品也品質純良而售路甚廣故該利華日光肥皂公司成立四十載矣該公司現爲酬謝主顧起見實行贈彩先期發配彩券以兩個空腴盒六百一十元赤金手鐲四隻金手鐲六個支配法爲頭彩四個每個得赤金手鐲一支二彩六個每個得赤金手鐲一個三彩四百個每個得國幣一元四彩八百個每個得國幣五角五彩一千六百個每個得國幣二角六彩二萬九千八百個每個得國幣半角共出獎券三萬二千六百一十個開獎於本年九月三十日在天津該公司本廠駐奉分行接到此項通知即印製傳單發交各縣代售該胰之家宣傳換券本縣分換處爲承興店東順興福源德等現正撒放傳單宣傳中寄語有該日光皂之空盒拿兩個可換彩券莫失此機也云

△商標書應取閱

（瓦房店）復縣公署刻准奉天省商標局函開略以本局編就商標呈請註册須知一書業經印訂成册合亟發上滿日文百本仰即轉飭該邑商民人等一體香覽爲荷等因該署准此即張具佈告轉飭大家留覽云

△柴漲貧民叫苦

（朝陽鎭）近日雨水連綿河水非船不渡故河南一帶柴草已不能來鎭而河北者以道路泥濘大車亦不能進街僅肩挑小販而已一般小戶無錢存柴者雖柴價漲亦得購買此之謂救寬不救窄也刻下柴草較前能漲半數貧民無不叫苦也

滿洲國財政部發行福民獎券中彩號碼

第四回福民獎券中彩號碼

右記中彩號碼自康德元年七月二十三日起在各地代賣所（限得彩金未滿壹百圓者）及滿洲中央銀行各地總分支行（限得彩金在壹百圓以上者）憑獎券兌付得彩金（甲乙兩組號數相同）

康德元年七月十六日　滿洲國財政部

彩別	金額	號碼
頭彩	壹萬圓(1)	35.523
附彩（得頭彩號數之前後號數）	參百圓(2)	35.522　35.524
二彩	參千圓(1)	8.958
附彩（得二彩號數之前後號數）	壹百圓(2)	8.957　8.959
三彩	壹千圓(1)	6.815
附彩（得三彩號數之前後號數）	伍拾圓(2)	6.814　6.816

四彩 壹百圓(23)

3.101	13.791
4.594	22.092
5.491	22.163
5.671	26.139
6.050	27.458
7.140	28.579
7.700	32.356
9.751	32.795
	34.533
	34.550
	36.005
	36.616
	38.914
	39.884
	41.692

五彩 五拾圓(48)

1.210	2.594	34.664
1.365	2.929	36.503
2.507	3.062	37.891
	5.828	38.851
	7.836	40.670
	8.984	41.243
	9.271	41.306
	11.150	41.476
	11.601	41.798
	11.636	42.612
	13.141	42.666
	13.505	46.329
	14.677	46.775
	14.962	
	15.174	
	15.181	
	20.560	
	22.270	
	23.526	
	24.380	
	24.588	
	24.615	
	26.005	
	28.407	
	29.792	
	30.039	
	30.675	
	32.353	
	32.667	
	33.159	
	33.367	
	34.549	

六彩 拾圓(240)

63	2.117	4.642	10.993	18.550	26.441	31.654	39.481	46.878	47.984
304	2.273	4.654	11.040	19.328	27.144	31.701	39.745	46.974	48.271
438	2.288	4.883	11.286	19.664	27.277	31.810	39.784	47.177	48.293
482	2.377	5.050	11.429	19.816	27.376	31.990	39.888	47.379	48.531
614	2.568	5.113	11.578	20.183	27.423	32.358	39.940	47.542	48.600
788	2.920	5.442	11.770	20.587	27.785	32.368	40.287	47.644	48.818
827	3.056	5.579	11.884	20.606	27.961	32.437	40.380	47.835	48.830
1.149	3.284	5.860	11.911	20.929	28.013	32.543	41.128	47.853	49.168
1.236	3.360	6.175	11.964	20.968	28.038	32.926	41.220	47.857	49.971
1.242	3.519	6.360	12.224	20.991	28.228	33.027	41.924		
1.349	3.589	6.474	12.300	21.314	28.283	33.063	41.937		
1.924	3.630	6.559	12.418	21.512	28.379	33.163	42.271		
1.929	3.994	6.601	14.125	21.673	28.443	33.372	42.284		
1.998	4.405	7.024	15.279	21.853	28.466	33.557	42.638		
2.096	4.528	7.320	15.382	21.967	28.491	33.653	42.720		
		7.397	15.449	22.074	28.739	33.849	42.886		
		7.658	15.624	22.135	28.749	34.099	43.121		
		8.034	15.685	22.679	29.014	34.309	43.702		
		8.413	15.757	22.693	29.028	34.461	43.739		
		8.471	15.876	23.106	29.164	35.065	43.926		
		8.502	16.026	23.265	29.305	35.289	44.246		
		8.531	16.130	23.266	29.321	35.602	44.631		
		8.542	16.197	23.967	29.693	35.615	44.681		
		8.614	16.448	24.051	29.702	35.761	44.898		
		9.133	16.693	24.843	29.794	35.786	45.158		
		9.300	17.656	24.913	30.180	36.717	45.250		
		9.470	17.850	25.145	30.341	37.002	45.345		
		10.075	17.914	25.266	30.605	37.020	45.997		
		10.289	17.971	25.312	30.719	38.219	46.220		
		10.592	18.148	25.943	31.026	39.283	46.221		
		10.700	18.257	26.302	31.140	39.327	46.315		
		10.837	18.339	26.367	31.381	39.469	46.695		

七彩 伍圓(600)

56	1.665
176	1.694
186	1.711
203	1.772
417	1.777
429	1.877
595	1.946
659	2.051
741	2.067
790	2.086
915	2.124
1.087	2.129
1.124	2.326
1.128	2.414
1.225	2.567
1.244	2.605
1.261	2.669
1.540	2.708
1.581	2.792
1.654	2.873

2.968	4.805	7.065	9.678	13.312	16.850	19.256	21.879	25.198
2.980	4.815	7.243	9.758	13.413	17.359	19.302	22.024	25.289
3.109	4.839	7.376	9.817	13.631	17.425	19.311	22.046	25.353
3.189	4.843	7.389	9.872	14.009	17.444	19.402	22.121	25.540
3.239	4.968	7.631	9.990	14.024	17.468	19.827	22.194	25.592
3.264	4.982	7.676	10.153	14.096	17.577	19.903	22.252	25.665
3.332	5.014	7.677	10.301	14.143	17.848	19.913	22.311	25.757
3.336	5.041	7.694	10.334	14.358	17.882	19.979	22.402	25.766
3.349	5.092	7.784	10.470	14.369	17.940	19.981	22.444	25.813
3.377	5.099	7.807	10.543	14.456	18.006	20.136	22.514	25.903
3.509	5.118	7.839	10.563	14.480	18.115	20.204	22.617	25.925
3.535	5.141	7.929	10.574	14.704	18.159	20.205	22.754	26.056
3.571	5.161	8.033	10.576	14.791	18.186	20.222	22.805	26.125
3.575	5.522	8.053	10.636	14.946	18.293	20.379	22.875	26.283
3.622	5.597	8.077	10.677	15.035	18.308	20.579	22.982	26.413
3.639	5.787	8.237	10.844	15.081	18.402	20.666	23.205	26.444
3.644	5.837	8.329	10.877	15.235	18.523	20.682	23.217	26.484
3.763	5.984	8.367	11.174	15.351	18.548	20.685	23.281	26.547
3.819	6.080	8.384	11.439	15.373	18.561	20.731	23.386	26.660
3.858	6.114	8.657	11.647	15.474	18.602	20.735	23.388	26.709
3.953	6.115	8.713	11.718	15.707	18.609	20.756	23.421	26.721
4.018	6.136	8.854	11.816	15.736	18.695	20.822	23.663	26.739
4.060	6.201	8.867	11.986	15.844	18.744	20.893	23.726	26.801
4.093	6.362	8.895	12.154	15.851	18.769	20.912	23.761	26.807
4.094	6.433	8.967	12.433	16.086	18.772	21.071	24.030	26.968
4.109	6.588	8.978	12.455	16.154	18.821	21.238	24.106	26.975
4.115	6.650	9.064	12.660	16.179	18.884	21.274	24.486	26.994
4.116	6.673	9.112	12.877	16.212	18.954	21.450	24.839	27.039
4.443	6.728	9.201	12.941	16.216	18.994	21.485	24.973	27.042
4.689	6.805	9.299	13.061	16.378	[illegible]	[illegible]	24.992	27.101
4.758	6.841	9.498	13.192	16.671	19.055	21.807	25.115	27.127
4.768	6.972	9.576	13.254	16.710	19.225	21.842	25.144	27.166

27.250	30.716	33.559	36.546	39.284	41.830	43.907	46.147	48.490
27.388	30.773	33.724	36.599	39.409	41.867	43.930	46.155	48.516
27.410	30.938	33.904	36.609	39.419	42.086	44.006	46.262	48.613
27.469	30.969	33.932	36.622	39.491	42.091	44.030	46.288	48.647
27.695	31.123	34.011	36.716	39.609	42.209	44.337	46.337	48.662
27.732	31.187	34.032	36.860	39.656	42.288	44.338	46.442	48.777
27.996	31.218	34.176	37.096	39.822	42.478	44.421	46.460	48.781
28.017	31.232	34.179	37.199	39.907	42.541	44.438	46.551	48.891
28.066	31.294	34.381	37.451	40.029	42.548	44.570	46.690	48.900
28.123	31.316	34.394	37.503	40.035	42.615	44.727	46.707	49.111
28.265	31.317	34.722	37.760	40.113	42.620	44.733	46.852	49.350
28.380	31.361	34.796	37.784	40.229	42.621	44.767	46.919	49.713
28.416	31.464	35.034	37.827	40.257	42.692	44.836	46.947	49.833
28.577	31.591	35.154	37.931	40.341	42.728	44.847	46.964	49.899
28.626	31.644	35.277	37.952	40.582	42.841	44.855	46.992	49.924
28.966	31.723	35.290	38.301	40.587	43.036	44.887	46.999	49.972
28.979	31.949	35.297	38.380	40.668	43.203	44.934	47.049	
29.211	32.025	35.414	38.381	40.761	43.275	45.041	47.083	
29.229	32.040	35.468	38.475	40.862	43.321	45.129	47.303	
29.367	32.062	35.495	38.595	40.870	43.392	45.176	47.441	
29.474	32.097	35.531	38.609	41.204	43.427	45.341	47.656	
29.689	32.440	35.717	38.701	41.309	43.443	45.384	47.665	
29.775	32.523	35.737	38.704	41.310	43.491	45.408	47.708	
29.808	32.551	35.749	38.752	41.375	43.555	45.442	47.780	
29.883	32.654	35.867	38.767	41.394	43.578	45.444	47.876	
30.011	32.790	35.883	38.976	41.463	13.597	15.597	47.882	
30.069	32.810	35.886	39.035	41.569	43.603	15.675	48.062	
30.098	33.344	36.069	39.066	41.579	43.745	45.684	48.092	
30.222	33.397	36.071	39.068	41.648	43.751	45.754	48.125	
30.465	33.413	36.155	39.137	41.683	43.773	45.786	48.196	
30.660	33.490	36.360	39.160	41.728	43.792	46.025	48.257	
30.713	33.513	36.379	39.209	41.793	43.807	46.138	48.488	

末彩 壹圓（1.999）　與頭彩末字相同者　3字

東海散士傑作 劉孔璋譯 香月倚繪

小說 佳人之奇遇

(洋裝美本布面金字一冊二百七十餘頁插圖七十四)

本書出現！

請快看！

是書爲東海散士之傑作、文字婉麗跌宕、議論正大莊嚴、托言外事、扶摘時病、紀言情之韻事、述世界之興衰、美人名士、賢相良將、搜羅畢集、以言情小說讀之可、以英雄傳記讀之可、以世界政治史讀之亦可、誠爲文苑中不可多得之佳構、凡嗜好讀書之人士、案頭不可不備置一卷也

驚奇駭異之描寫
必使君拍案叫絕

發售處

大連沙河口大正通 啓明書社(電話九四二七番)
同 西崗子大龍街 啓化書社(電話五〇三一番)
同 西崗子大龍街 聚勝堂書局(長電二九三〇三)
同 西崗子平和街 新昌號(電話三八四七番)
同 西崗街 協源茂(電話五七五九番)
同 得勝街 廣合成
同 浪速町 協茂盛(電話四六三二番)
同 浪速町 中央文具店(電話六五五五)
同 東鄉町 聚勝堂書局
同 連鎖商店街 右文閣(電話三三一五番)
瓦房店 長發祥書局
同 日新書局(電話五五六號)

復縣 天德福書舖
公主嶺 河南 春瑞祥書局(電話三六四〇號)
奉天市 鼓樓北 福陞北號
同 同 大印書館(電話二七二七號)
同 同 章福記書局
同 鼓樓南 關東印書館(電話二九四三號)
同 軍署大街 盛京泰報館(電話四二一七號)
同 商埠地南市場 文化廣播社(電話四三五四號)
安東 財神廟街 宏文書局
吉林 河南街 裕興書莊(電話七五八號)
同 同 萬順德書莊(電話六六七號)
同 河南街西頭 成文厚書局
新京 大馬路 德和義書局
同 老德和泰(電話三三五二)

同 北門外 同文書局
哈爾濱 道外 極東派報社
同 道外 震東報社
江省泰安鎮南大街 德盛利
延吉東大街 新文書社(電話十八號)
鐵嶺西門裏 新華書局
遼陽城內東大街 源興仁(電話二六七號)
同 二道街 盛平書局
營口 永世街 亞洲派報社(電話一三七三號)
貔子窩 西街 仁術堂
城子疃 新市街 永源書局
莊河縣 下街 永源書局(電話九十二號)
(其他各地有名書局及各地滿洲報分社)

定價 滿洲國幣壹圓 代價先惠 郵費不要 倘若掛號 外加壹角

總發行所 大連市常盤町二十九番地
滿洲報社出版部

何謂古露精神鹽

鹽質與生命健康之關係、至重且大爲人體所不可或缺、日常食物、如魚肉米麵雞子等、雖皆可供給鹽質、惟以吾人食物失宜、運動缺少、生活板滯、故所取得之鹽、非常不足、即患不過、是多於是、病侵尋、體質日弱、古露精神鹽所含鹽質、計有六種、每種各經嚴密檢驗、極爲純潔、依法服之、歷久不懈、不但足以清腸胃、潔血液、且能煥發精神、強健身體、至其排除尿酸、醫治風濕、骨痛、腰酸、脚氣等症、尤爲靈驗如神

古露精神鹽之用法

古露精神鹽不同藥餌、毫無氣味、每晨初次進茶或咖啡時、以單銀角盛此鹽一次調和而飲之、數日以後、便見增進健康之効、此鹽各大藥房百貨公司均有出售每瓶可服九十六次、即三個月、每日所費、殊屬微乎其微、盍試服之

注意

古露精神鹽、宜收藏於乾燥涼爽處、毋曝晒於熱烈陽光中

快樂之家庭

家庭快樂是眞幸福惟人人健康乃能舉家快樂每晨服古露精神鹽爲達到健康最便利最廉省之方法

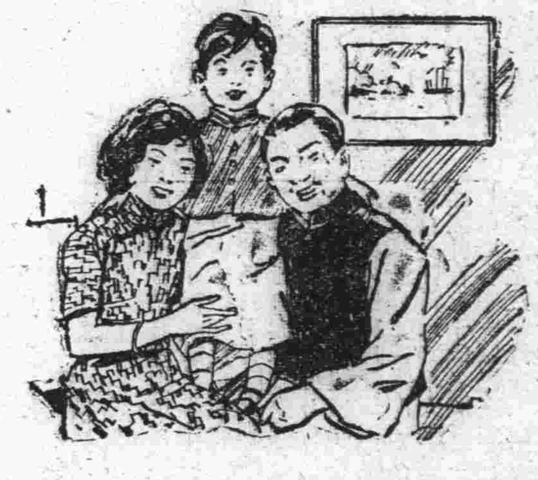

活潑之兒童

兒童宜終日活潑愉快若呆頓愁苦性情燥急十九皆由消化不良所致宜速服無傷於胃有益全身之古露精神鹽以治之

滿洲總經理
商埠地 **奉天和記洋行** 三緯路

COMET OMNIN
コメットオムニン

敬向友邦滿洲國醫家各位謹告

較從來輸入之歐洲製品優越

非特異性免疫劑出現

扣美透 翁睦寧

東洋同種製劑之元祖

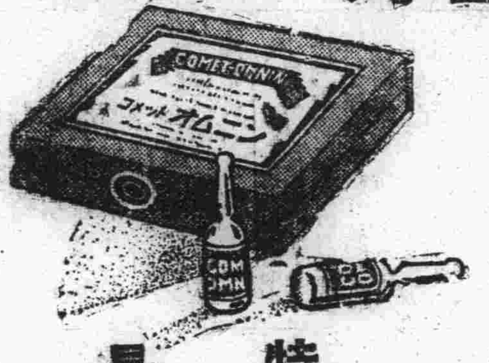

特長

一、効果 與應用範圍均斷然優越歐洲製品並其他類似品
一、副作用 絕無
一、價格 至廉
一、配給 滿洲各處藥房均有出售萬一售罄時可向本社直接購買

滿洲醫科大學附屬病院 滿鐵各病院 公私病醫院 榮許採用

適應症

對於各科靈効之本品實驗報告已有數千封
流感、肺炎 其他之熱性、亞熱性、傳染性、化膿症諸疾患及結核熱等有卓効而無害

包裝價格

二cc…五管入……一、六五
〃…一〇管入……三、二〇
〃…五〇管入……一五、〇〇
〃…一〇〇管入……二七、〇〇

詳細說明資料集贈呈

製造發賣元
株式會社 **黑田藥品商會**
大阪市東區今橋二丁目

大連

視察市中各機關 菱刈長官來連

十九日再視察老虎灘 畢於即日午后歸旅順

滯旅中之菱刈關東長官、十八日視察旅順各行政機關、及高等公學校等處、十八日午前九時、偕監原秘書官、今岡副官、乘自動車來連、由中西滿鐵地方部長、千種衛生課長、引導視察小平島、河口屯滿鐵經營之南滿保養院、午前十一時視察大連取引所交易之狀況、並由小林取引所長、詳細說明特產之樣子、畢則赴市內大和旅館午餐後、又赴遞信局、大連醫院視察、六時半赴老虎灘湖月臨席晚餐會、九時始歸星個浦星乃家就寢、豫定十九日午前視察老虎灘、及其他各機關、午後三時仍乘自動車歸旅云

擬創立學館 招山東同鄉會 採聽意見參考

大連山東同鄉會、今春鑒及本埠國人教育之中小學校、爲數最少、因此失學無處讀書之男女兒童、比々皆是、殊甚令人嘆惜、乃即提議創辦學館、已誌本報、後經大連民政署學務當局、於十八日將該會張書記召至署內尋問該會所擬創辦學館之具體案、以爲參考緩和來年度入學難之方策、當據張氏談、本會即因連市求學兒童逐年增加、但國人教育之中小學校、爲數寥寥、故失學者、不可勝數、故於前次董事會時、提議設立學館、救濟失學之兒童、惟具體的方案、現因正在選補董事中、尙未有具體的辦法、及董事補充妥當後、方可開會討論一準的辦法、至於地點擬於本會樓上、來春定能使其實現云

日大學運動家 八月七日來連

東京日本大學運動家、村上十昇及沼館長兩氏、譽爲滿日兩國關係殊甚親密、國交日漸敦厚、兩國國民感情亦漸融和、特乘暑假之機、由東京徒步赴新京、兩氏已於本月十五日、於東京皇城外二重橋出發、八月五日抵下關再乘便船來滿、七日晨抵連、在連稍留後、即沿滿鐵沿線步行新京、豫定八月二十日午后到新京、聞東京至新京間距二千哩云

滿洲國棒球部 將來連遠征 二十日夜到連 廿二日作戰

滿洲國棒球部一行、定於二十日夜着連之列車來連、於二十一日午後四時起、及二十二日午後三時起、與遠征出席日本內地都市對抗戰之滿洲俱樂部棒球部比戰云

日滿交歡會 二十日開總會

滿洲文化協會助成之日滿交歡會、定於二十日午后二時、假市內連鎖街扶桑仙館、開催第二回總會云

宴東京女大校長

滿洲文化協會、今値東京女子大學校長安井女史來連之機、定於二十日午后一時、於彌生高女開催歡迎座談會、歡迎滿日婦女屆期與會

祝融竟光顧 雙興泉燒鍋 幸而移時救熄

市內福德街八番地、双興泉燒鍋、張忠恩處二樓、突於十七日午后十時三十分許、火神光臨、一時餘火冲天、大有不可救熄之勢、立即電知各消防署驅車奔至現塲、架設水龍、大事撲救、於十一時許、始將火撲滅、附近鄰右、皆飽受大虛驚、至其原因及損失、現尙不明、警署正調查中、聞有三井保險六萬元云

乘火打刼 掏去錢包

十七日午後十時三十時許、市內福德街八番地、燒鍋張忠恩處起火、有同仁街四十二番地西川專次、正在混亂複雜觀火景中、當有二十五六歲滿人、將西川錢包內合計有百三十餘圓、竟被掏去、後經發覺、乃立即報告小崗子警署代爲搜查云

交通安全協會 擬使自動車 設方向表示器

大連交通安全協會、今爲交通安全、並利交通警官指揮計、着手研究將使自動車、均須添設方向表示器、中如經表決後、即行實施云

亘及全滿警察署 警察官大異動

轉職者總計約五十餘名 豫定於廿五日一齊發表

滿洲國並鐵路總局、決定第二次的轉入者、以乘此之機會、刷新人心、作人事的公平之處置、關東廳警務局、亘及全滿、施行廣汎的大異動、決於本月廿五日、一齊發表、因此則現在之各警察署內、已有種種的下馬評、全滿各署計警視級二名、警部級十名、內外、警部補及巡查部長級合共約達五十餘名之多數、於補充缺員的同時、因有必然的大異動、故其範圍、亦自然的廣汎、但總期對人事上與以公平的處置、據聞日下確定入鐵路總局者、有警視級者二名、說、其他主要之異動者 撫順警察署長警視清永助太郎△四平街警察署長警視豬苗代直躬△公主嶺警察署長警部仲村延四△關東廳警務課警部橋本義男△旅順署警務主任警部門脇誠郎△關東廳保安課警部山本繁雄△鞍山署警務主任警部我妻源平△本溪湖署警務主任警部品川惟隆△安東署高等主任警部米本壽夫△大連署保安係次席警部補土屋公則△關東廳出版檢閱係警部補秋森正義△大連署翻譯生市丸虎太 滿洲國轉職(發令者)朝陽署長警部杉村琢磨△撫順署司法主任相澤定雄 除右記之十四名外大連小崗子署長大場春吉警部、亦有轉出說、更關於轉入滿洲國後之關東廳管轄內之各警察署之警官補缺、亦在人選配置中、警務局現在特感到非常的忙碌云

於八月二日到旅順 十日入大連港

帝國第三艦隊之艨艟 出雲第二十七驅逐隊

帝國第三艦隊旗艦出雲第二十七驅逐艦(菱、董、葦)及第二十六驅逐隊(柿、楡、栗、栂)各艦、定三十日於上海拔錨、八月二日午前六時到旅順、碇泊四日間、六日午後七時旅順發、七日午前八時到裏長山列島、至十日在同島附近舉行演習、同日午前八時出發、十日午後一時入大連港、至十六日在大連碇泊、同日午後五時拔錨向營口行之、乘艦隊組員之准士官以下下士官兵總員計一千四百九十二名

市丸氏榮陞 高檢廳翻譯官

在關東廳警察界服務二十四年、極其老練、更長於滿洲國語、即在大連警察署擔任高等翻譯官市丸虎太氏、已十五六年矣、現因受滿洲國奉天省高等檢察廳的翻譯官、乃將關東廳翻譯官之職、已得當局之准許、於休息三五日後、即當起程赴任、市丸氏特於十八日、到本報及本埠滿日各機關拜訪、述去任之禮、聞對市丸氏之去職、滿日各界、多有贈送紀念品及開送別會等

養狗的主人 亦大蠻横了 吃鷄不準打 反打傷人頭

市內下葵町二〇番地居住之李連三之妻陶氏五十九歲、於去年春間、飼養鷄數隻、竟被該同院居住之宮姓妻張氏所飼之狗所食、陶氏持棒打狗、該張氏竟不允許、反將陶氏惡罵不止、因此二家結下私仇、於本年春、陶氏又飼養兩隻鴨子、亦被張氏兩隻狗所食、於月之十八日晨、陶氏做早飯時、兩狗竟打倒陶氏屋裏、而陶氏有家滿一生小孩在地下臥着、陶氏恐被狗傷、故持棒打狗、竟被不講理的張氏看見、將其夫喚出、持掃箒將陶氏倒在地、張氏又持一石、將陶氏頭打破、鮮血直流、陶氏無奈、於十八日奔至沙河口警署、請求警署代爲處置宮姓夫妻云

廣播順序

七月十九日(木曜日)

△前六、〇〇 廣播體操

△前六、三〇 廣播體操

△前一一、〇〇 經濟市況

△正午 時報、經濟市況新 公設市塲價目 聞戲曲

△后三、三〇 經濟市況

△后五、三〇 英語講座 滿鐵學務課秩父固太郎

△后六、〇〇 新聞職業介紹

△后六、三〇 (大阪)講演 戰時通商之保護海洋之管制與海軍鎮守府參謀長海軍少將往山德太郎

△后七、〇〇 謠曲水道橋 實生會純樂堂繼

△后七、四〇 小唄

△後七、五五 鋼琴與管絃樂

過連赴京之醇親王

閑居天津英租界之皇上親父醇親王、爲會晤分手三年之今上、於十七日午前九點入大連港之天津丸、帶同皇弟溥任氏、並御妹四格々五格々、抵連上陸於大和旅館進餐休息後、於午後四點乘由大連出發之急行車赴新京

寫眞(由船中上陸時所攝)上、中央者爲醇親王、下、御妹四格々及五格々

夏期豫防傳染病 禁賣腐壞食物

警察署諭令自動的掩埋 違反被處罰者已有數家

大連各警察署衛生係、最近鑒及市內亦有發生赤痢惡症、故曾週知一般商民、須講夏季衛生、注意飲食物、防範未然、今以通達及農安等處發生傳染最烈之百斯篤、令所屬警所、嚴重取締一般販賣或製造飲食物營業、如遇腐敗之罐頭、菓點、魚菜、及酒類、清凉飲料等、即行沒收、掘坑埋於土下、以免賣與買客、發生傳染病等惡疫、如有違背官署者、即以法處罰、今將大連署管內被罰之商號錄次 △市內逢坂町五十四番地、因薛興堂經營之雜貨商、販賣日久不新鮮之方蛋糕被警處罰 △又同町六十番地、洋雜貨商劉鶴亭處、因賣不新鮮之清酒、被警處罰 △又同町四十一番地、附慶福處、亦因販賣陳酒被罰 當局對此有左記之談話 今當惡疫蔓生之酷熱夏季、一般飲食店營業、對於販賣之飲食物、切須注意、決不可販賣腐敗、與衛生有礙之菓點、酒類、魚類、水果等物、因夏季有蒼蠅作祟、若不加一謹愼、即易發生害人之「虎列拉」「痢疾」等傳染病、想諸病症無不由口而入、其媒介物即第一不潔、人力大敵「蒼蠅」、故如此一般販賣藥品、及一般攤床、均須以布或冷布蓋之、以免蒼蠅遺害云

酷熱炎夏 溽暑逼人 適時的 絲織紗 斯福羅 冰艷綢 雪肌綢 巴黎香水 台灣草帽 新穎洋傘 時式浴衣 刻已畢集 定價克己 歡迎參觀

大連西崗 新昌號綢緞百貨店 電話 門市部 三八四七 批發部 長四九〇四番

大連宏濟善堂啓事 逕啓者本善堂擬於日新街二十六番地建築樓房上下百零貳間經本善堂評議員會議決採取投標法招工包作有欲承包此項工程者務於二星期內到本善堂索取說明書及閱覽圖樣以資參考至於投標日期另行通知恐未週知特此登報聲明 昭和九年七月十三日

生徒募集 萬不可迷於誇大之僞廣告 本校學費高昂又不親切但其入學者最多 請寄來郵票二錢 大連市星個浦自動車運轉手養成所

資本金壹千萬圓 帝國海上火災 社長 安田善五郎 火險及水險 滿洲總代理店 大連市山縣通二二一 國際運輸 保險部 代表電話三一五一 (如承賜顧請用電話或信片於左近支店或出張所可也)

廣告 本工塲專造各種玻璃器具料盃料碟料缸大小瓶類坐掛罩燈一概俱全零售批發定期不悞本月中於大連西崗街福成公特賣倘蒙惠顧不勝歡迎 地址大連市榮町二番 (即西崗東關街鐵道北) 南滿洲硝子會社 電話五七四〇番

遷移通知 逕啓者敝號向在市內三河町十八番地專售建築材料早爲一般惠顧諸君所共知今爲擴張營業計鑒於房間窄狹不符需用由陽曆六月二十日實行遷至若狹町四十二番地即上海匯豐銀行南邊率舊開始營業仰乞新交舊雨勿憚跋涉之勞倍加愛顧無任銘感恐未週知特此佈聞 大連若狹町四二 雲記號建築材料商 電話三八二一番 主人 郭子雲 啓

春去夏來新到最流行之伏令最衣料種類極多花色猶全歐美布疋化粧雜貨旅行用品均各備齊並又代售呂宋香菸雪白龍芽官燕一切貨物定價低廉如蒙惠顧曷勝歡迎 大連市浪速町五十番地 協茂盛綢緞店謹啓 電話 零售部 長四六三二 四九八八 批發部 長五四五三 支店 奧町五四番地 協茂東綢緞莊 電話五〇四七

銅板紙 片料紙 硫酸紙 黃厚紙 煙捲紙 各牌連史紙 同更紙 同染料紙 各色玻璃紙 同有光紙 電光紙 牛皮紙 毛邊紙 包裝紙 模造紙 學校文具事務用品倘蒙惠顧不勝歡迎 大連市大龍街四四 天泰祥紙店 長電話三二二七

感謝博愛孟葉兩院長 鄙人素患鼠瘡久未治癒局經博愛孟天成院長暨葉英生分院長妙手治療不數旬即告痊可感激之餘特此鳴謝 大連市常盤町 楊蕙清 啓

大連西崗新開大街 永裕綢緞百貨店 批發部 門市部 長電話 五八六九 五二四六番

順合時代的春夏衣料 均大幫到齊 為生活提高 決定價低廉

各科診療室完備 岐山醫院 醫師 楊鳳鳴 小崗子十八街三十七番地 電話四六五七

惠顧 治療開始 春華医院 徐榮

小兒科專門 池田醫院 大連市西廣塲 電話六三六五番

齒科 早川醫院 大連市西通九十三番地 電話三九七一番 (分院)金州新市街

岡本齒科醫院 口腔、矯正 齒科、外科 大連市西通十一 小島ビル隣

敬告 新到大批棚布廉價出賣 逕啓者敝號新運到大宗各種棚布覆蓋野積倉國等等雖經霪雨不至浸漏之虞如承賜顧價值從廉特此聲明 大連榮町一番地 同泰盛鐵行啓 電話三五〇三番

大安汽車行 高級新車 長途無憂 司機殷勤 貴客歡心 大連市日新街八 本小利薄 恕不掛賬 現金主義 貴客原諒 電話八七二四 八三四四番 夜間用六八〇六

麗華金店 大連西崗大龍街三二番 電話八五二四番 金銀首飾齊全 歡迎主顧參觀 送禮金銀器皿 特別減價貢献 意在薄利多賣 物美手工尤廉

(一)電力半裁石版印刷機 (二)普通大石版印刷機 (三)活版大印刷機 ◎特色 美術精巧優良無比 ◎信用 印刷迅速不悞主顧 大連市得勝街二番地 美大印刷局啓 電話二九一三〇番

服料豐富。式樣新穎。工藝精巧。價格低廉。製作敏捷。定期不誤。 大連市監部通一〇五番地 會源洋服店 電話七〇九三番

宜夏的新興衣料時髦的紗紬綢葛以及種種禦署防炎品大宗運到二樓提莊部綉花衣料照碼五扣門市部草帽七扣縱覽遂意歡迎參觀 陳列種類 門市部 化粧物品 環球雜貨 二樓 紬緞布疋 綾羅綢葛 三樓 玩具磁器 唱機唱片 大連市奧町五十五番 代表電話四一八七番 德泰百貨店

鷄國的福星!! 健生鷄塲增設養鷄函授部 養鷄同志不患無研究學識機關 近幾年來養鷄的聲浪已打破了我們的耳鼓實行者亦時有所聞可惜中間有不少的是曇花一現便消聲滅跡了細察他們失敗原因中最顯著的却是缺乏養鷄的眞實學問與經驗譬如要解決育雛的困難則首先須研究蕃殖術孵化術育雛術及居處術等專門學理庶不致有失敗之虞今爲應多數之要求與同情願將養鷄的學識普遍全國同時喚起國人的養鷄思想起見本塲乃創辦此養鷄函授學校倣照歐美通信教授課本均解說詳明並加照片繪圖使學者視之不啻面授如照法做去可保成功有志養鷄者幸勿失此良機欲閱詳細簡章請函達敝校索取可也 通訊處 大連廣鹿島 健生鷄塲

經濟

油豆昂騰粮硬餅未妥
鈔票早穩晚抬頭
大條倫敦孟買低疲紐約不動
外滙日美中美俱落標金報小

據本報十八日專電、海外市況、倫敦大條、期現俱疲、查現市爲廿便士十六分七、期市爲廿便士十六分九、紐約不變、仍爲四十六仙八分三、孟買低落、爲五十七盧比八分三

外國匯兌、日美小疲、爲廿九弗九十二仙、中美亦疲、爲卅四弗九仙、英美提高、爲五弗四仙四分一、日英、一志二片十六分九、中英、一志四片十六分五、美英與英美相同、英法七十六法郎三四云

上海十八日電訊、標金市場殊之材料、人心離散、交易極冷靜、東匯台灣銀行空、大連帮存於一一三六二五妥事不少美匯銀行對銀行、八月期市妥三四弗六二五、又訊、東匯正金銀行掛牌一一三六二五、大連匯近期妥一一三、六二五、台灣空大連存

又海外電稱太平洋沿岸、一帶之總同盟罷工、以二百八十票對一百八十票表決、完全委任於聯邦仲裁委員、罷工或可結束告終、標金人情傾盧、收價報小

本埠錢鈔市場、十八日前場開盤後、鈔票大勢、依然持續穩靜、無何起落、查現貨爲千一百五十二元五角、妥廿萬元、遠期千一百五十三元五角、妥百十二萬元、金兌小洋一二一〇〇、鈔兌小洋一三九五〇、大洋兌鈔九七三〇

又本埠鈔票十八日晚市開盤後、比較前場略見擡頭、查現貨爲千一百五十四元五角妥十萬元、遠期千一百五十五元五角、妥四十七萬元、金兌小洋一二〇八五、鈔兌小洋一三九四五、大洋兌鈔九七二〇云

本埠特產市場十八日開盤後大豆因輸出帮購買現貨及一般存風旺盛、乃致昂騰五分以至六分、豆餅仍無買氣、且無妥付、豆油隨大豆呈示昂騰、高粮因華南帮作存、遂帶强硬氣勢、現貨大豆比來、賓隆、三井、日清、三菱等、妥一百車、油房妥百車、共買妥二百車云

朝鮮總督府 對滿之貿易 輸出入俱激增

朝鮮總督府調查、於六月中朝鮮之對滿洲貿易、概算輸出爲四百五十八萬二千八百二十三圓、輸入爲四百六十二萬一千一百五十四圓、比去年同期輸出增加有五十四萬四千三百七十九圓、輸入增加有七萬九千七十一圓云

投資事業公債
十八日公布之施行法則

對於特別市及其他公共團體之事業、以其事業之收入、能得償還本利事宜、有必要時、以公債或由借入金之財源、支付之、未爲不可、然於事業之統制上及負擔上、於國爲起債、將此貸與公共團體、或對以特別法令、設立之法人出資等、對於其性質上之必要、以公債或由借入金之財源、支付之、乃爲適當、且爲有利因此收支、成爲特別之會計、本利之償還以貸付金之淸還、及投資收益等之收入行之、以此目的、此次制定投資事業公債法、於本月十八日公布

投資事業公債法

第一條 政府對公共團體、貸與事業資金、爲言對以特別法命設立之法人出資及其他投資計、以二千五百萬圓爲限、漸次發行公債、尙得辦理借入金、以外國貨幣、按前項規定發行公債時、以發行當時之匯兌行市爲標準以財政部大臣所定之金額、爲其發行額

第二條 關於以前條規定之公債利率、發行價額、本金之償還、利息之支付、及其他公債發行之事項、由財政部大臣規定

第三條 按第一條規定之公債或借入金、爲投資特別會計之負擔、處理受入

附則 本令由公布日施行

決由日募集 公債千萬元
專充都市水道建設 已與銀團訂立契約

滿洲國政府、關於地方團體施行水道、病院、市營住宅及其他事業時之資金、決由公債貸借、已制定投資事業公債法、及第一次投資事業公債發行規程、於十八日、已以政府公報號外公布、其第一次、爲對於新京特別市病院、市營住宅、上水道事業、及哈爾濱特別市都市計劃、上下水道事業、合計約一千萬元之貸借、且由本年度、設置之特資特別會計、決募集日貨公債一千萬元、以充當之、關此日前田中理財司長生松毛計處總務科長在東京、與日本方面銀行團折衝結果、於十八日始公布前記公債法、於此與銀行團間、方得決定承受公債契約條印、又公債發行條件利率四分、發行價格九十八圓、保留三年後、十年間每年須償還定額以上、此爲次於日本公債、四分利九十八九圓極好之條件、較諸一流社債之四分五厘、猶爲有利、若與建國公債五分利九十六圓五角比較、乃爲低利、此乃滿洲國信用向上之表示云

東京滿使館 亦發表此事

十八日東京電關於外交部大臣所聲明十三日決定之滿洲國第一次投資事業(都市建設)公債一千萬圓之事十八日午後二時、東京公使館亦已發表

謝外長聲明書
係以有利之條件訂立契約 今後且歡迎諸外國之投資

新京哈爾濱間都市計畫水道事業費公債一千萬元、十八日已與日本企業組合銀行團間、成立承受契約、關此謝外交部大臣發表聲明書如左

此次政府爲謀充實新京哈爾濱兩都市計畫及水道事業費、乃擬於日本募集公債一千萬元、茲得日本朝野之援助、十八日已與銀行團成立承受契約、誠堪慶賀、按諸滿洲國之財政的基礎、自建國以來、逐加確固、此次復以於我國有利之條件、訂該契約、亦足見係日本朝野對於此種事實、能予以正確認識之結果也、是以吾人實不勝欣慰之至、今後本公債付於公募之際、期待其得迅速全部募完、復思我滿洲國、仍在建設之途上、將來猶必須舉行各種事業凡此種種希望、今後如得有利之條件、且歡迎諸外國投資云云

第五回滿洲 樣品市開幕
名古屋各商 亦參加出品

爲日滿貿易之發展而組織之滿蒙輸出組合、向日本內地各處聯絡創立、對於所有之組織及統制、俱甚完備、以期希望兩國將來之貿易發展與貢獻、而日本第三大都市爲名古屋、由該地而論、於本年三月末日、滿蒙輸出組合創立第五回貨樣展示會、其內地參加之有力商店共計三十三家之多、足見收得極良好之成績、其組合係有縣市會議所之協力援助而織成種種成績俱屬不惡、其出張所設置於大連、及哈爾濱奉天等、以物美價廉之特產商品、以普及宣傳之、而現在其組合員已達二百十餘名、理事爲以前名古屋商工會議所之貿易部長加藤勝太郎氏充任之、常務理事長野居啓藏氏充任之、書記長以前縣商工課貿易指導之、有經驗者岩本德明氏充任之以上各就任者、今後一同協力爲貿易組合努力向前發展

該組合地區內之工業出產品最多而綿織物爲一億三千六百萬元、次則爲毛線織之數量爲八千四百萬元、綿織爲六千七百萬元、其陶器之數量爲三千四百萬元、所有各樣出品總數爲六億二千萬元、中輸品竟達一億二千萬元、實乃日本爲有數之工業地也、由該組合之介紹、而參加十七日開幕之第五回滿洲樣品市之各商店如左

貨樣參加者商店

岡谷合資會社、伊奈製陶株式會社、本海製鋼株式會社、野出製鋼株式會社、過懇兵衛商店、帝國發明社、佐藤商店、中尾福松商店、酒井人形製作所云

七月上旬末 新京驛存貨
高粮爲最多

於七月上旬新京管內存貨分別如左(單位噸)

	附屬地	城內	寬城子
大豆	四、六三二	二、二九八	一七
其他豆類	九七二	[illegible]	一九
高粱	七、六三九	二、九八六	二八
包米	二、一八八	二、三六〇	二三〇
小麥	五〇八		
其他穀類	五、八一四	七、八九二	六六
種子類	一、二〇六	三〇三	一
豆油	一、一二〇	三、三二七	五四
豆餅	[illegible]	[illegible]	[illegible]
計	[illegible]	[illegible]	[illegible]
木材	一九、〇四八	[illegible]	[illegible]
薪炭	二、四三九	一三八	二五
鮮石只	一、八一六		
麥粉	二、八〇〇	一、三〇二	八〇

鮮銀紙幣發行額

朝鮮銀行、截至十六日、紙幣及鑄幣發行額如左

發行額	二一六、六三七、一七〇、八〇
正貨準備	六六、七八〇、二〇九、六九
保證準備	四九、八五六、九六一、一二

商情

本埠特產 (十八日前場)

▲大豆

	開盤	收盤
裝袋	三、九三	三、九六
七月	三、八四	三、九〇
八月	三、八七	三、九〇
九月	三、八七	三、九一
十月	三、八一	三、八六
十一月	三、七五	三、八〇

▲豆餅

	開盤	收盤
現貨	一、二四	一、二四
八月	—	—
九月	—	—
十月	—	—
十一月	—	—

▲豆油

	開盤	收盤
現貨	—	—
八月	九、三五	九、三五
九月	九、四五	九、四五
十月	—	—
十一月	—	—

▲高粱

	開盤	收盤
現貨	二、〇六	二、〇五
七月	二、一〇	二、一〇
八月	二、一三	二、一〇
九月	二、一一	二、一七
十月	二、一五	二、一三
十一月	二、一三	二、一三

本埠錢鈔 (十八日前場)

▲大連鈔票

現貨	一一五、四九	一一五、二五
高	一一五、三五	一一五、二五
成交額	一〇萬	
遠期	一一五、五五	一一五、三五
高	一一五、三五	一一五、三五
成交額	一二萬	
十一時 成交額 鈔對金	一一五三〇	
十二時 鈔對洋	一三九五〇	一三九〇
金對洋	一二一〇〇	

(十八日後場)

▲大連鈔票

現貨	一一五、四五	一一五、四〇
高	一一五、五〇	一一五、四〇
成交額	一〇萬	
遠期	一一五、五五	一一五、五五
高	一一五、六〇	一一五、五〇
成交額	四七萬	
二時 成交額 鈔對金	一一五四〇	
三時 鈔對洋	一三九四五	
金對洋	一二〇八五	

電報滙兌 (十八日)

倫敦銀塊	二〇便士十六分七
同期市塊	二〇便士十六分九
紐約銀塊	四六仙八分三
孟買銀塊	五七留比八分三
英美匯兌	五〇四仙四分一
日美匯兌	二九弗九二
中美匯兌	三四弗〇九

▲美棉

現貨	一三仙三〇
九月	一三仙〇五
十月	一三仙二一
十二月	一三仙三四
一月	一三仙三七
三月	一三仙四四
五月	一三仙五二

▲印度棉花

奔哥爾	一四三盧比
其布半	二一八盧比
奧姆拉	二〇一盧比

▲神戶日美 (賣/買): 二九弗八分七 / 二九弗一六分一五

▲神戶日英 (賣/買): 一志二片三三分七 / 一志二片三三分九

▲匯豐掛期 (十八日): 一一三元二五 / 一仙令四便士〇〇 / 三三弗六二五

▲上海標金: 開行 九八四元七角 / 最高 九八五元三角 / 最低 九八二元八角 / 收盤 九八二元八角

▲上海外匯: 東匯 一一三元六二五、一一四元〇〇〇 / 英匯 一先令四便士一六分之一三、一先令四便士一二分之一 / 美匯 三四弗一〇〇、三四弗一二五

商品市場 (十八日前場)

▲大阪三品 七月 前場開盤 三三、六五〇 後場收盤 三三、五九〇

(十八日後場)

▲大阪三品

	前場開盤	後場收盤
七月	三三、五〇〇	三三、五二〇
八月	三三、三七〇	三三、四九〇
九月	三三、三六〇	三三、三一〇
十月	三三、〇一〇	三三、〇七〇
十一月	三二、九四〇	三二、九九〇
十二月	三二、九〇〇	三二、九四〇
一月		三三、〇〇〇

▲大阪棉花: 開盤 現貨 六六、七〇 定期 六六、五五 / 收盤 現貨 六八、七〇 定期 六八、六〇

▲大阪期米: 開盤 中 二六、六九 現 二六、九九 期 二六、七五 / 收盤 中 二六、六八 現 二六、九四 期 二六、六五

▲東京米期: 開盤 中 二七、一二 現 二七、一六 期 二六、九九 / 收盤 中 二七、〇四 現 二七、一〇 期 二六、九〇

▲仁川期米: 開盤 中 二四、〇二 期 二三、六〇 / 收盤 中 二四、五〇 期 二三、五九

▲橫濱生絲: 前一節 四八四〇〇、四八六〇〇、四八六〇〇、四八五〇〇、四八七〇〇、四八八〇〇 / 前二節 四八六〇〇、四八三〇〇、四八四〇〇、四八五〇〇、四八七〇〇、四八八〇〇

▲印度蔴袋

▲神戶豆餅: 七月 二、九二 / 八月 二、九二

▲大連股票: 五品期 三、〇三 / 豆新期 三、二三

▲同短期: 五品期 三、一〇 / 豆新期 三、〇〇 / 錢鈔期 一四、一〇 / 東新期 一四、四六 / 日產 一三、三〇 / 一三、六七

北地行市 (十八日前場)

▲奉天本票對金票 五、三〇〇
▲奉天國幣對鈔票 一〇五、九〇
▲奉天國幣對金票 現貨 一〇八、〇〇 定期 九六、〇〇 高 九九、四〇
▲開原國幣對金票 一〇八、〇〇
▲新京國幣對金票 一〇八、〇〇
▲哈爾濱國幣對金票 一〇九、一〇
▲(安東)(平銀) 現貨 一、五三〇 近期 一、五三〇 遠期 一、五三〇 高 一、五三〇
▲哈爾濱(大豆) 八月 五九七五 九月 六〇七五 十月 六〇〇〇 十一月 [illegible]
▲同(小麥) 八月 一四〇〇 九月 一三〇〇 十月 一三〇〇 十一月 一三五〇
▲公主嶺國幣對金票 一〇八、九〇
鐵嶺紅袋 綠紅袋 匯兌行 三留比八分三 二留比八分一

(十八日後場)

▲奉天奉票對金票 五、三〇〇
▲奉天國幣對金票 現貨 九五、〇〇 近期 九六、七〇 高 九六、七〇
▲奉天國幣對鈔票 一〇五、九〇
▲開原國幣對金票 一〇五、九〇
▲新京國幣對金票 一〇八、九〇

各地發送量

	大豆	高粱	豆餅	雜粮
新京	二九車	一〇車	三車	一車
公主嶺	六車	四一車	九一車	
四平街		三一車	一三車	
大連	四車	三三車	八三車	九三車
開原	三車	三車	二車	

瀋陽有聲電影院

(十九日至廿一日)(星期四至星期六)

聯華影業公司最佳默片

▲湯天綉、朱飛、合演

恒娘

「恒娘」是暴露御夫之道的隱秘……青年婦女們不可不看!

「恒娘」是顯示維持情愛的方法……男男女女都不可不看!

▲取材於蒲留仙所著聊齋誌異「恒娘」一篇的有趣故事排演成一套訊世的驚人影片

各省馳名斷癮聖藥
康樂戒煙丸
安全斷癮 毫無痛苦 輕者兩瓶 重者半打

藥性和平保無流弊無論新舊煙癖男女强弱保險平安戒除飲食加增精神爽快作事如常無上特品丸粒精小携帶便利淸血解毒

假目 每瓶現洋壹圓貳角 每打現洋拾貳圓
特告 新製小粒乙種六十粒入 每瓶現洋壹圓 每打現洋拾圓

總發行 陸華大藥房 奉天小南門裏大街路東樓房

外埠代理 ▲安東蘇華藥房東益增還復春堂兄弟藥房大牛東瑞祥泰▲千金藥信仁堂、▲遼陽義和新民大德藥房▲昌圖協盛廣▲吉林敬生藥房▲長春羅庭藥房▲吉生醫院▲大石橋衛生復泰藥房▲大連德記全棧德記西棧▲奉天農泰報館

●急性慢性淋病 ●及年久白濁
淋
山得爾精 神效無比 一盒斷根

山德爾精、乃德醫史萊爾氏所發明、在山德爾藥廠製造爲空前未有之發明乃淋濁滅菌去根之藥也、藥內含有Sandol Phonthim: alicylenmethlyene Bl-ns等高貴藥精故效力極大、萬試萬靈、認爲淋病新發明、絕妙之靈藥也、內中檀香油、非南洋熱帶產功効不著、本藥乃採取南洋出產最豐富之檀香油、取料質所製成故效力最大

山得爾精的治症

山德爾精、爲德國新藥、政府實驗、山德爾大藥房、最新發明治淋斷根唯一之靈藥也、凡五淋白濁、及其他尿道諸病患、輕症一盒、重者二盒、日久者三盒、服完之後立奏奇功、百治百效、萬試萬靈非普通市上所售、一般治淋藥、所可比擬也、歐美各國諸醫、無不頌其爲淋濁聖藥、玆將特效列下急性慢性、赤白淋濁、尿道疼痛、風火砂石、睪丸腫大尿急頻數、尿中混血、利尿不通婦女白帶子宮炎腫

定價每盒 大洋二元、每打二十元、外埠函購貨款先惠寄費在內

瀋陽鼓樓西西藥總批發處
金城大藥房

大贈送 龜齡機 五千盒

龜齡機在美麗金盒中

龜齡機、具有極大滋補力、老年服之、弱爲强、生殖力返少復活、青年服之、補腎壯陽、元氣百倍、凡生殖器病、腎虧、早洩、精神衰弱、作事無力、陽萎不舉、化肖不良、子宮寒冷、月經不調、赤白帶下、及女子脈及卵巢衰弱、育不良、難以受孕等、半產、尤爲特效。

龜齡機養身固精之奇效

「龜齡機」是專治男女性病的奇藥、是男女衰弱、精虧、少年失精、中年已衰的仙丹、返老還童之寶筏、腎一片即一盒之效力、凡遠勝中國參茸、衰老之人、青年腎虧、病弱者、均宜服、故常、「龜齡機」又名、男女老幼、快、早洩者、則無「龜齡機」、不可缺之、「龜齡機」、立愈、

大贈送辦法

本藥在平津初次發行、特提出五千盒、作爲贈送平津人士之用、以資試驗、凡購「龜齡機」一盒、每盒定價五元、每打拾元、即贈送「龜齡機」一盒、定價一元、代售處、凡購「龜齡機」一盒者、即贈送一盒、以上贈送一金打、即贈送一打

總經理 奉天鼓樓南金城藥房 大連 …藥房 … 長春中西藥房 … 四平街天德堂 … 安東瑞祥泰 … 吉林五洲藥房 … 吉林中西藥房 … 大連德記全棧 …

三日惠通行出帆

- ▲利通號 ●開往威仁芝 七月廿一日
- ▲昌平丸 ●開往芝罘 七月廿一日
- ▲昌平丸 ●開往門宇尾今 七月三十日
- ▲熙國丸 ●開往安東 七月二十日
- ▲北海丸

大連汽船株式會社

專屬貨客經理店 大連市敷島町永和公司 電話 七八六八・七二七五 阪神航路 專屬貨物經理店

澤山兄弟商會

台灣航路荷客取扱店 大連敷島町 電話 五二六五、四八一六

丸一商會

乘船切符發賣所 大連伊勢町 ジャパンツーリスト・ビューロ 大連案內所 電話 五五四五番

大連汽船出帆

- ▲奉天丸 ●開往青島上海 七月廿一日
- ▲青島丸 七月廿三日
- ▲大連丸 七月廿五日
- ▲長平丸 ●開往天津(天津濁航) 七月二十日
- ▲天津丸 七月廿三日
- ▲長平丸 七月廿五日
- ▲濟通丸 ●開往安東 七月廿四日
- ▲龍平丸 ●開往龍口登州府行 七月二十日
- ▲山東丸 ●開往基隆高雄 七月廿八日
- ▲山西丸 八月四日
- ▲河南丸 ●開往新濁伏木敦賀 七月廿六日
- ▲河北丸 八月五日
- ▲遼河丸 ●開往芝罘濁津雄基 七月卅一日
- ▲山西丸 ●開往營口 七月廿三日
- ▲煙台丸 ●開往阪神 七月十九日
- ▲日東丸 ●開往壹蘆阜 七月十九日

大阪商船出帆

- ▲西亞得爾丸 ●開往門司神戶大阪 七月十九日
- ▲扶桑丸 七月廿一日
- ▲哈爾濱丸 七月廿二日
- ▲亞米利加丸 七月廿三日
- ▲烏拉爾丸 七月廿四日
- ▲香港丸 七月廿五日
- ▲特克馬丸 七月廿六日
- ▲烏斯利丸 七月廿八日
- ▲貝加爾丸 ●開往上海福州基隆 七月廿九日
- ▲福建丸 島雄 八月五日
- ▲長沙丸 ●開往天津 八月九日
- ▲日東丸 七月廿五日
- ▲第一東洋丸 八月二日
- ▲白山丸 ●開往橫濱(掛今治) 八月十日
- ▲白山丸 六月廿二日
- ▲日東丸 七月三十日
- ▲第一東洋丸 八月七日

大阪商船株式會社大連支社 電話四一三七番

政記輪船出帆

- ▲茂利號 開往塘沽 七月廿七日
- ▲公利號 ●開往威海 七月十九日
- ▲有利號 ●開往龍口 七月十九日
- ▲永利號 ●開往芝罘 七月二十日

三阿波共同汽船出帆

- ▲十六共同丸 ●開往芝罘威海衛青島 七月廿三日
- ▲卅六共同丸 ●芝罘威海衛仁川 七月廿五日
- ▲長山丸 ●開往仁川鎮南浦 七月廿四日
- ▲長山丸 ●開往天津 七月十九日
- ▲第十八共同丸 ●開往芝罘 七月十九日

阿波國共同汽船株式會社大連支店

三日淸汽船出帆

- ▲唐山丸 ●開往上海青島香港廣 七月三十日
- ▲盧山丸 八月三日
- ▲華山丸 八月八日
- ▲嵩山丸 八月十日

本社電話
經理部 四〇三 四番
編輯部 七五 一三番

秋農醫院
地址奉天南市場◎滿電話三一〇一號

診療科目

- ●內科 皮膚花柳科
- ●外科 耳鼻咽喉科
- ●兒科 產婦科眼科

附設 戒煙

鴉片嗎啡 白面巴比 那兒等癮

不論年久癮重及身體虛弱者均可醫治不用瘋藥麻藥無痛苦七日至半月全癒本院醫師多年見我國人因言語不通南滿當醫時今爲國人便利計自設醫院殊感困難行施均能施圍寬闊植樹木花草善各種手術備有淨室自來水夏有電扇冬有病室淸靜時入院看護周到收費低廉

院長 苗秀新啓

營業科目
物品販賣、代辦客事、運輸船舶、渉船水火保險及附屬事業

滿洲出張所地址
大連市山縣通八十二番地

營口、安東縣、奉天、新京、哈爾濱

三井物產株式會社大連支店
電話代表一〇七一番

採辦貨物

滿洲特產物、煤炭、揮發油、製品、鐵道用品、機械、煤油、麻袋、其他麻製品、小野田洋灰、木材、建築材料、鋼鐵、五金、肥田粉)其他化學肥料、布疋、麵粉、紙類、洋火、皮原料、硫安其他業藥品、醫藥品、染料、石類、煤其他日東紅茶、伯剌西爾珈琲、海產物、酒精其他食品、罐頭類、工鹽

滿洲報

（本報價目）每月一圓四角六個月七圓八角全年十五圓報費先惠郵票不收（外國除中國日本滿加郵稅）（廣告刊費）一行十二字起碼一日每行一圓特別地位加倍長期者另議以上俱以現大洋爲本位但朝鮮臺灣日本內地即以日本金幣爲本位

發行所 滿洲報社 大連市常盤町二十九番地 電話 編輯部（長）七五一三番 （二）九二一三番 經理部（長）四〇三四番 （二）三〇六二番 社長室 （大連）三七八二番

發行人 王平山 編輯人 金念曾 印刷人 金慕章

THE MAN CHOU PAO 29—31 Tokiwacho Dairen, Manchoukuo.

昭和九年七月二十日

携帶解決華北新方針 殷同下山過南京北歸
得到中央許可幷支持電報後 奉黃郛之命令行將竭力交涉

赴莫干山謁見黃郛之北寧鐵路局長殷同氏奉黃郛之命於十九日下山決於二十日經由南京北返據中國消息此以曩當黃郛殷同唐有壬鼎坐協議面決定之交涉華北未解決案新方針近得中央許可及支持之電報故黃郛氏乃派殷同北上殷同乃携該新方針北上將竭力交涉解決之云（十九日上海電）

殊堪爲三國慶
柴山中佐到新京談 平奉通車後之華北人情 對日滿關係好轉

北平駐在武官柴山中佐山海關特務機關長儀我大佐於十九日晨七時抵新京柴山中佐談自北平奉天間直通列車開通以來平津各地之對日滿關係已非常轉好此不勝爲中日滿三國慶者也滿洲國之健全發展確與華北人以好刺戟似已悟徒以口舌反滿抗日之愚惟對滿洲國健全之建設實情尚無充分明瞭故力向中國傳滿洲國之實情而使深確認識以促其自覺爲目前之要務云云又兩武官均擬留京二三日

以韓少將爲指揮者 擾亂滿洲陰謀
派遣幹部二十名入滿

自通車問題解決後滿華關係署見好轉而南京政府一部擬乘何等機會以期顚覆滿洲國政府有不可輕忽之分子甚多最近據間島憲兵隊所探知以韓少將爲指揮者由中國憲兵組織擾滿洲國陰謀團等乃爲其代表的實例該團在南京總辦事處接到爨日入滿之某牒報部長之牒報謂日蘇國交瀕於危機且滿洲國軍因改編軍管以致內部的動搖乘此機會決定實行擾亂計畫該等以前記韓少將爲長設置駐滿陰謀團總辦事處着手積極的擾亂計畫於六月下旬派遣幹部二十名入滿其後對於彼等之行動因有檢擧關係上極付諸秘密計畫之內容探知如下

一、在新京或哈爾濱設置總辦事處並在奉天吉林黑龍江熱河各省樞要地設置特別辦事處於總辦事處統轄特別辦事處

二、本結社分爲上下二部上部以憲兵將校下部以憲兵下士等組織之中間收攬在滿不平分子更爲其傍系機關利用鮮人實行武力擾亂工作

於以上之計畫所需之費用聞南京政府撥出十五萬元日滿當局間島憲兵隊接到報告後在各地嚴重偵探中在日滿之水洩難道警戒網內想該等難得逞威

何健過漢回湘
休息一二日赴衡山避暑

何健十七日下廬山經漢返湘休息一二日即赴衡山避暑（長沙十九日電）

歐美列强不足依賴 中國須謀自救
日本堪爲極好之借鏡 由歐返華之王寵惠談

（寫眞即王寵惠氏）

七月初旬請假歸國之王寵惠氏關於中國結局務須以自力自救作談話如下

滯歐三年並未直接携帶中國外交問題得安靜觀察世界之大勢世界各國對自國之致命的重大問題孜孜追進殆無顧他事之餘暇歐美列强不願日本單獨在遠東稱霸雖屬確實但可謂在日本之强硬方針前無計可施日本表面雖以中國之門戶開放主義爲招牌而對於國聯之對華技術的協力則表反對然而對此列國心中多不滿足然而對日本亦無妙計可施中國招聘多數之歐美專門家以謀救國之途對此無論何人或認爲算得一案但實行極屬不易國際聯盟現今乃爲有名無實之存在各聯盟國均以自國問題爲緊要除力謀軍備充實外別無所爲至於軍備交涉尊重兒戲無異國聯因日本與德國之脫退爲謀損益平均計刻在引誘俄國中又中國爲謀免掉由日本所受之壓迫希望日俄戰爭勃發之中國人大有人在但此實無趣之荒謬若日俄戰爭一旦勃發無論誰勝戰勝之國對中國之壓迫更將將加重於中國實有莫大之損害而毫無利益中國雖如斯希望外力之援助或外力之減殺但除以自救外別無挽救中國之途中國現今應選擇之途有自救亡國兩種其中國若欲挽救中國時效倣歐美尚差甚遠唯以現今壓迫中國中隣近之日本爲一極好之借鏡回顧日本維新當時日本之文化遠不及中國彼時在上海刊行之新書籍即國際法大文地理數學及其他各種科學書籍均由華語而譯爲日語然而今日日本雖在世界稱霸而中國之國情如何則不堪聞問如日本之軍隊乃國家之軍隊而中國之軍隊則成私人之軍隊日本之財政雖屬國家之財政而中國之財政則爲個人之飯門痛心已極無例可舉日本雖認爲滿洲問題已經解決但由大陸政策推量斷言日本決不能於此即告滿足且列國對此亦呈無力氣象故中國不能不謂愈將步入危機世界列國對自己問題均達苦惱已極最後之地步時必固執國家主義國際關係之緊張頗堪苦慮但而無如今日中國之紛亂國難看中國之現狀兵變匪患天災人害日甚一日大有蕭條之氣象余當此際敢謂無大希望況余等乃爲政者具有大公無私犧牲的精神專心企圖救國者也由今日起之努力雖屬遲晚若今日仍不努力時將一遲再遲無挽救國家論已之日云云（大每）

滿鐵對華經濟工作 整備調查機關
經調與東亞調查局合併

林滿鐵總裁此次趁在東京之機欲將爨日所懷抱之於確立日滿華一貫之經濟調査及東亞經濟同盟上立案以養促進之諸計劃創設機關認爲當前之急務向拓務省以及關係方面陳述意見以期具體化然而於今十河理事辭任同時該氏以多年苦心育成之經濟調查會委員長亦必辭却而其後任雖欲以十河氏乃爲適任者業已不能如願再爲與滿鐵分離之東亞經濟調查局因大川周明博士退任後繼任未決仍爲遺缺每年空擲十二萬圓之補助毫無所得於是該調查局有鑒及此仍與如滿鐵等直接活動之機關保持關係乃爲有利由大局觀之將此兩機關合併最有効果及至實現則從來屬於經濟調查會之計畫立案事項復歸爲計畫部成爲純然之調查機關長注全力促進對華經濟提携（國通十九日東京電）

二百五十縣旱災 作大規模救濟
實業部設立辦理機關 計畫籌欵一百萬

實業部鑒於本年自入夏以來天氣奇熱酷旱無雨災情頗重蘇浙皖鄂豫晉陝閩贛等省兩月無雨相繼報災而遭旱區域以沿江各省爲最重適當中國產米最豐之區爲國家人民食物所繫若不亟謀圖救自將釀成全國食糧恐慌聞該部特擬訂救濟辦法呈請行政院鑒核設立機關辦理救濟事宜以期斂活而收速效並計劃籌款一百萬元以八十萬購種子分發各地農民以二十萬作爲辦理經費並聞遭旱之縣達二百五十縣故不能不作大規模之救濟（十八日南京電）

斟酌各縣災情 籌救濟辦法
浙省黨部通令

浙省旱災各縣災情較重者爲海寧餘杭德清三縣較輕者爲杭縣富陽等三十六縣未有詳報者二十三縣報告無旱象且早稻可望豐收者爲溫州所屬永嘉等十縣浙省黨部十七日通令各縣黨部一致協助縣政府斟酌當地情形集中力量籌謀救防旱災辦法（十九日杭州電）

陝省得甘霖
邵力子報告

陝西省政府主席邵力子昨由西安電呈行政院長汪報告西安於本月十五日已得雨十六晚及十七日接下甘霖陽威頓消農民稱慶（十九日南京電）

軍政部擬設 憲兵養成所

新京軍政部當局近頃爲培植憲兵人材普遍軍事警察智識起見計劃於本年度增設憲兵教練所俾期養成憲兵高尙人材該項計劃若果實現其教練所之地址聞擬設於哈市云

情報處頒發 大典御贈品

新京國務院總務廳情報處奉令於七月十七日頒發參加登極大典之新聞記者團攝影寫團人員一百九十一名上賜紀念品（銀製紙煙盒）銀面金裏並嵌鑲菊花形蘭紋章（金色）其盒內鑄寫康德元年三月一日登極紀念之字樣該項賜贈品製造精細備極美觀由情報處總務科長分別發給各報社記者捺印具領云

美國各大學 學生教授團
廿五日到新京

爲參加在東京擧行之日美學生會議之美國各大學教授學生團八十名（內十名爲日本教授學生）爲視察遊歷滿洲國實情起見最近決定來滿預定二十五日抵新京

紐約蠶絲協會 請派員加入
令領事調查

全國經濟經委員會頃接美國紐約國際蠶絲業協會函約派員加入該會共同研究世界蠶絲事業我國蠶絲改良委員會據函後已轉請外交部令我國駐紐約領事調查該會詳細情形以使決定應否加入云（十八日南京電）

中國又於蘇領 設一總領館
李芳代理總領

中國在蘇聯邊境原有海參威伯力黑河伊爾庫次克塔仕干五個總領事館辦理僑民事宜最近外部認爲蘇聯新疆隣近之新西伯利亞僑務亦頗爲繁重有添設領事館之必要遂協定在該地設立領事館一所十七日已由部令發表派李芳爲代理駐新西伯利亞總領事

倫敦預備交涉再開前 日美將行非公式會談
其目的不僅爲海軍會議地點 且涉及日美不可侵條約等案

倫敦預備交涉在十月前決暫行中止惟日本政府專門委員岩下海軍大佐經由美國赴倫敦爲結果美國朝野間對於華盛頓在八月作日美兩國政府間非公式會談之說傳爲有力非公式會談之目的要之不僅爲海軍縮小會議地然會談之內容將涉及日美兩國間之不可侵條約案等支配太平洋上國際政局之重要懸案尤將擧下列之重要項目

一、就在太平洋上日美兩國之目的希望求爲諒解諒解成立後更使英國政府參加該諒解

一、對英美兩國日本政府作海軍力比率公開要求

一、締結日美兩國間之不可侵條約案

關於該報告國務院當局未有所聞惟觀日本政府對此有欣然應允會談之意云（十九日華盛頓電）

英意預備交涉
八月中在倫敦開始

在倫敦之日英美海軍預備交涉決定在十月前中止一方英意間之該預備交涉與此無關將於八月中在倫敦開始但意大利政府關於代表及其目的尙未作最終決定故正確之日程仍未決定（十九日倫敦電）

即時充實海軍
美史紈遜長官之闡明

海軍長官史紈遜氏於十八日在與新聞記者團之定例會見闡明即時充實海軍力之方針所述如左

美國政府須限於可能早充實海軍力至於華府倫敦兩條約之最限度在實現此目的之謀增加兵員且須急行建造各種軍用飛行機先於八月十五日起開始建設新艦二十三艘更至於一九四二年有建造海軍機一千一百八十四架之必要海軍機第一回者着手期日尙未決定（十九日華盛頓電）

海軍縮小會議 限海軍問題
賽門外相闡明

英外長賽門氏於十八日午後

盛頓會議哈定大總統提示之原案合而討議大西洋及遠東問題乎賽門外長對此質問答云限余之所知者海軍縮小會議全然未有提出海軍問題以外之問題而討議之事云（十九日華盛頓電）

華方屢於領海外 强制臨檢船舶
日當局將提嚴重抗議

本月七日午后二時頃澎湖島楊成氏所有之小汽船滿載機械油落花生油向淡水港進行途中在新竹州庚子寮對海三十餘海里地方航行中突有武裝船對該船强制臨檢此武裝船爲海關所屬之監視船有中國人五名外人一名各佩武裝對船員未加危害此似爲中國側警戒密輸然最近中國側屢於領海外强制臨檢甚則押至廈門而拘留船員此等行爲頻發不已日當局將向中國提出嚴重抗議而求反省云（臺北十九日東京電）

斷行臨時閉鎖 北鐵俱樂部
促蘇聯側之猛省 北鐵李督辦談話

哈爾濱警察廳以北鐵俱樂部之法定手續再三向魯迭管理局長提議惟彼托言左右不執法定手續故遂將北鐵俱樂部斷行假閉鎖對蘇聯側極不誠意之態度促其猛省十八日就北鐵俱樂部閉鎖問題北鐵李督辦語云

北鐵俱樂部當然決定手續須行登記之北鐵俱樂部自依民政部命令曾迭局長爲始之蘇聯幹部之不誠意迄至今日未執法定手續遂當局之怒於受閉鎖之時始行周章狼狽而稱依法定手續登記惟當執此法定手續滿蘇雙方意見對立即蘇聯側以北鐵俱樂部爲北鐵附屬機關滿洲國側以北鐵俱樂部爲與北鐵相離之獨立機關蘇聯側雖執法定手續而在不承認滿洲國主張以上法定手續仍爲不可能者北鐵俱樂部若爲北鐵之附屬機關左右即執法定手續北鐵俱樂部終爲蘇聯之赤化工作秘密會和者爲無意義者從來沿線各地之北鐵俱樂部爲赤化工作之本據所使用之例頗多滿洲側以對北鐵俱樂部爲北鐵附屬機關之蘇聯側之主張絕對反對若重滿洲國側主張北鐵俱樂部執法定手續限於蘇聯之不肯所求需終須閉鎖

松花江又增水
嫩江二三日中或可減水

十八日松花江又增水十七公分水位達一五八米六七公分以此水位較前年大洪水當時水位尙低二〇公分較一九三二年一九一四年低二系二公分嫩江增水二公分嫩江於二三日中有減水模樣惟哈爾濱流來者在十日後模樣爲此松花江突破一九一四年一九二九年度水位達至一方三三米七〇公分之水位一方第二松花江減水二九公分拉林河減水一二公分云

南部線復舊
十九日夜通車

北鐵南部線水害各處線路已告復舊自十九日夜行列車起照例運轉直通列車

據十九日達某所電稱北鐵南部線水害各所均已復舊自二十日起直通行車云

黑龍江水減
日內即可復舊

據十九日達齊々哈爾之情報日下黑龍江水勢始漸減衰諒一二日內即可回復原狀云

嫩江氾濫 聯路斷

據內田齊齊哈爾總領事之電報謂嫩江氾濫江橋鐵橋均瀕於危險輕動車及徒步聯絡亦遂陷於不能

江橋大興間 船車之聯絡

在平齊線江橋大興間之嫩江橋梁冲毀各處渡船聯絡試驗運轉結果良好對行李有如下之限制決定開始船車聯絡

一、旅客之行李限於各自能得携行者

二、行李之重量限於五十公斤以內

三、貨物迄至下次列車到來間應向對岸輪送完竣

美機編隊飛行
十八日續飛阿拉斯加

美國海軍精銳爆擊機十二架於十七日由桑迭哥根據地出發就向阿拉斯加編隊飛行之壯途第一階段爲至舊金山於出發後因有一機發動機發生障害即歸還當地他之十一機亦因濃霧不得着水加歸還桑迭哥之一機十二架飛行隊將於十八日更續作飛行（十九日桑迭哥電）

宋韓先後蒞青
韓係特來迎宋宋爲避暑

青島通訊、山東省政府主席韓復渠氏、與全國經濟委員會常務委員宋子文氏、同於十一日、分乘車輪先後抵青、沉悶之青島、一時頓現熱鬧氣象、茲將韓宋兩氏抵青盛況及其談話、分誌於下

●韓抵青● 韓主席偕其隨員並韓之公子四人、乘膠路二次車附掛包車、於十一日晨七時半抵青、膠路委員長葛光庭、委員陸夢熊、警務長戴師韓、公安局長王時澤暨記者多人、均乘五次車至四方歡迎、當五次車抵四方時、二次車已先到、韓氏下車與歡迎者一一握手寒喧後即同登車南來、未幾抵青島車站、公安局樂隊保安隊及膠路保安隊擧槍奏樂歡迎、韓氏偕葛委員長等於軍樂洋聲中下車、市長沈鴻烈、率各機關各團體領袖約百餘人、均在站迎候、韓氏答禮後、即與沈市長葛委員長等乘汽車至青島俱樂部休息、

●韓氏談話● 據韓在車中語記者云、余此次來青、係迎宋委員子文、並無其他任務、中央各要人及各友好均已晤面、惟緣本人前次赴京時、因時間倉促長官及各友好、未克前往、宋氏在滬相邀、極爲遺憾、故特乘宋氏來青避暑之便、趁來一晤、余因政務冗忙、在青無多日之逗留、約三五日即行返濟、至於搶劫順天輪之海匪、現仍匿於利津霑化一帶之大葦塘內、日前經海陸空軍包剿、圖逃未獲、打落肉票數人、俘匪十餘人、匪衆刻已星散、尙有肉票十餘人未救出、下海以陸軍正在相機繼續進剿、期肅清殘匪、救出被擄肉票、至土匪接洽投誠、表示誠意、但必須將肉票釋放、以自新之路、省府中央可予命令兼理魯省軍政、已屆四年、自覺無任何成績可言、但自問努力向上、求好良心無愧、唯一目的、以大多數人民意見爲依歸、力求減輕人民負擔、厲行剿匪、綏靖地方、對於改革本省軍政、正在逐步進行、關於軍隊注重行點驗考試、汰弱留强、軍事教育、以期軍隊之進步、對於政治已令各廳速擬三年施政計劃、依政務會議通過實行、關於修整省志、修復孔廟、均在積極進行、除雜稅第一期約十四萬餘元、本月已經實行第二期俟各縣呈報提出省政府討論後言及濟垣天氣連日酷熱異常、室內溫度恒在百度以上、晝夜令人難受、較青島海濱氣候相差何嘗天淵云

●宋氏來青● 全國經委會常務委員宋子文氏、昨（十）日由滬乘盛京輪北來、市府預得電訊、定在前海棧橋登岸、令前海棧橋歡迎、棧橋間隊亦奉令前往迎候、公安局軍樂由公安一分局派警嚴加戒備膠海關監督袁思彥、財政局長郭秉龢等、由前海乘海關膠濟巡船赴盛京輪歡迎、乃該船駛近盛京輪時、因風浪過大、不便停靠經兩船長商定駛往後海水勢平穩處停泊以便宋氏下船換登小火輪、距料盛京輪及海關巡船繞至團島西面停泊時、而棧橋間歡迎人衆因視兩輪駛向後海復値港務局檢疫小火輪駛返棧橋、謂宋氏不在前海下船、汽車轉赴大港碼頭迎迓、紛乘沈市長又偕韓主席等紛紛盛京輪將抵碼頭時、軍樂大作、誰知船傍岸後、始知宋氏已由前海下船矣、沈韓及各歡迎人員均掃興而返、迨下午時、宋氏亦偕韓返俱樂部後、宋氏亦偕沈市長韓主席葛委員長等會晤談叙考、宋氏旋離俱樂部、赴福山路十四號私寓休息、沈市長定明（十二）日在迎賓館設宴爲韓宋兩氏洗塵、隨宋來青者有秦景阜等六人、據宋語記者謂、余此次來青、純係避暑、因本年上海異常酷熱、已先期來青、在青擬多留幾日、春間令人愉快、韓主席來青係與余謀面、因多年未晤、藉叙闊別天氣稍涼即仍行返滬云

浙省普通考試 委員已任命
葉溯中爲委長

國民政府十八日命令任命葉溯中爲浙江省普通考試教育行政人員臨時考試典試委員長又任命沈士遠戴夏羅霞天王廷揚鄭文禮錢家治爲典試委員（十九日南京電）

關東軍參謀長 西尾中將南下

關東軍參謀長西尾中將偕幕僚十數名爲檢閱鐵嶺駐屯軍十九日乘午前時發列車南下

朝陽縣水害狀況

迄至十八日判明之朝陽縣下水害狀況如左

一、交通朝陽凌源間鐵橋三處冲毀線路處々浸水於本月中觀不能復舊

二、通信電信局線朝陽錦縣間及赤峯朝陽間不通

三、朝陽縣下溺死者一百十六名負傷者十一名倒壞家屋六十九戶（中有朝陽城內外之倒壞家屋十六戶）

令皖省府 取締攤派

財部對全國廢除苛捐雜稅事亟力推行該部令查安徽省內常發生臨時攤派之情特令皖財廳關於臨時攤派一節應遵照全國財政會議々決辦法並令皖省政府嚴定取締規章（十九日南京電）

重要協議後 布長官歸任

蘇聯貝加爾鐵道長官布爾芝氏於九日突然來哈在蘇聯總領事館以斯總領事爲中心與北鐵蘇聯首腦部就北鐵讓渡問題與蘇聯鐵道政策及政治經濟産業各般重要問題作種種協議後於十八日就歸任之途

美人魚赴贛 留南昌五六日

楊秀瓊全家十七日晚乘隆和號赴江西出帆前語記者預定留南昌五六日重來上海少留數日即行返港（十九日上海電）

今日本報出版 三大張

遺失聲明

逕啓者敝藥房于本年六月一日由天津實生銀號開出大連本莊照付匯票一只連字第四百七拾五號計朝鮮票壹千零參拾參元巢瀨商店擡頭查此滙票在郵程途中失迷除已向該號掛失並另請補給匯票外該遺失之滙票無論落于何人之手概作廢紙特此登報聲明

天津東洋藥房謹啓

社員招募
及外縣支處長招聘（一縣一名爲限）

資格 中等學校畢業者

年令 自廿一歲至五十歲

男女

現社會的奮鬪活動有志者履歷書携帶面議可也相當活動者月收入百元以上（但外縣住在社員希望者履歷書及三分郵票付添問議則迅速應答）

奉天市工業區一馬路一號（四層樓房）

日本厚生株式會社 奉天監督處

奉天電報專門學校招生
附設日語部 速成科 專修科（男女兼收）

一、入學資格 電報部限初中畢業或具有同等學力者 日語部限高小畢業（但據有相當畢業證明書者准予免試以示優遇）

二、報名手續 報名時須交半身免冠像片一張報名費一元（錄取與否概不發還）

三、考試日期 八月十三日（外縣者隨到隨試但須先用掛號信報名）

四、校址 奉天小南關下頭大街路東（備有學生宿舍）

五、簡章 另有詳細簡章函索附郵票二分即寄

官有土地出賣公告

大連市常盤町（即連鎖街前）外二十二町所在共三百零一筆官有土地自七月三十日午前九時起於本署執行投票競賣至於詳細事項須到本署財務課就覽可也

昭和九年七月二十日

大連民政署

美國藉口海岸線長大 固執五五三比率

日爲確立國防期作合理軍縮 齋藤大使近將會見大角海相

齋藤大使定於二十日中訪問大角海相提出關於美國軍縮態度之資料以供參考並將報告美國爲謀海岸線長大及保護海外通商船計力主確保五、五、三比率之意向對此大角海相必將答稱美國雖反對日本亦決確立國防自主權撤廢比率主義條約確立國防完全脫開既存條約不利之拘束依軍備國之自制以期實現合理軍縮之原則毫不能變動務須使美方充分理解日本海軍之決意並期待歸任後努力謀美國諒解日本帝國之主張云（國通十九日東京電）

以海岸線爲基準 不能成爲論據

日海軍當局之反駁

日本海軍當局對於美國之反對反駁如左

海岸線測定單位有三海里及十海里兩種類至於單位如何日美均爲大同小異但海外通商船保護問題由食根等以及日用品及其原料均仰諸海外之日本雖爲死活問題而資源豐富之美國則不成問題美國所以極力主張該問題者乃爲希望必要以上之繁榮也尤其要求五五三比率之根據乃爲美國保護菲律賓而現今菲律賓既然獨立該問題亦屬無用且以自國防衛海軍力足可防衛云（國通十九日東京電）

陸相向軍事參議會 報告國防國策

期與海軍聯絡以鞏國防 閣內有反對五相會議者

日本陸軍於十八日自午後二時在省內大臣室舉行非公式軍事參議官會議首由林陸相報告關於十四日舉行之五相會議在前內閣之五相會議內容經過及聽詢廣田外相大角海相之說明又關於前次向各參議官提示徵求意見之陸軍提倡之國防國策等交換種種意見並協商期待該國策之實現一面與海軍亦求密接聯絡而謀國防完璧此意見已趨於一致云（國通十九日東京電）

五相會議閣內對岡田首相大角海相等之方針持有異論以國防財政外交等重要國策非爲以二三閣僚私的會談可決定者有係依閣議作該項審議之純理論者一方林陸相亦不甚關心故閣僚多數觀測五相會議亦僅可再開一次告終惟若不續行大角海相所希望以軍縮問題爲中心之會議則有向岡田首相進言反對意向之空氣頗堪注目云（國通十九日東京電）

閩省運銷 特貨辦法

福州通訊、閩省自特稅辦事處設立後、商界即紛紛組織團體、向處接洽承包特稅、嗣特稅辦事處改組爲禁煙辦事處、商民之希望承包者、仍繼續紛向禁煙辦事處接洽、惟特貨之運銷、截然兩事、該處對商民之承運與承銷、迄未確定辦法因此商人之接洽承包者、亦還延未正式批准、現禁煙辦事處已每行預繳保證金二萬元、其餘爲領運與收買之實在資本、須經呈驗後方發給牌照憑證、准予試辦、領運川滇黔特貨之土膏行第一月須領運十三萬兩、收買本產之土膏行經核准後、對於區內本產、即歸該行按各地市價從速收買不得任意宕延、如無收買能力、致生阻碍、得另行招商辦理收買本產後、集中福廈兩地貯入公棧照數貼花存儲、以備各區承銷商人備價領售、其價格由評價委員會詳定、以上承運土膏行、僅有領運收買權、不許直接零售、如查有中途私行發售者即將保證金沒收、改委他商承包、承銷土膏行係在每一銷區內成立、領購川滇黔貨及已貼印花之本產、按月額定銷、並附帶搭銷貼有標記之紅土、其領購承銷之價格由特派員公署派員協同禁煙辦事處與承運土膏行、組織評價委員會秉公評定、各區承銷川滇黔貨、照逐月累進辦法、訂定月銷額數、本產亦訂定月銷額數、至於搭帶貼有標記之紅土、其銷區僅限於福州廈門兩特別區、暨福州附近九縣、其銷額亦另行規定、各承銷商人每承銷月額一萬兩、須備資本一萬元、一區內僅三千元爲保證金、每一區內某處應設若干土膏店得由該區承銷土膏行擬定、呈由禁煙辦事處核准辦理、各區承銷之貨、只准在本境內售賣、不准衝入他區侵銷、如越境侵銷、經他區查出、應賠償他區損失、並酌量處罰、各區承銷土膏行進選派密查、隨時報告當地軍警及緝私機關緝拿、以上辦法確定後、各商已紛紛接洽承運承銷權限分明、此項統制全省特貨辦法、一月內各地即可分別實行也

東京日本橋 （東京驛至近）（Hotel） 八洲旅館

設備完全、招待誠實 帝都中央、便利無比

帝都第一之旅館

宿泊料（帶朝餐）一人三圓五以上

大歡迎滿洲人

樓臺高築、四週寬濶 涼風滿懷、投宿舒適 務祈旅客諸位光臨本館 滿洲菜館設備

陸軍定期大移動 將官級進級者

植田氏補朝鮮軍司令官

日本陸軍定期大移動蒙閑院參謀總長宮殿下決裁三長官已見最後的決定故林陸相將於廿日赴葉山離宮謁駕上奏後即發內命此將於八月一日發令將官級之確定進級而職關重要者如左

東京警備司令官 中將 西義一
參謀次長 中將 植田謙吉
任陸軍大將
旅順要塞司令官 少將 鏡山巖
中國駐屯軍司令官 少將 梅津美治郎
關東軍憲兵司令官 少將 田代皖一郎
○○○隊司令官 少將 三毛一夫
任陸軍中將
關東軍司令部附哈爾濱特務機關長 步兵大佐 小松原道太郎
關東軍司令部附 騎兵大佐 濱田陽兒
任陸軍少將
台灣軍司令官 大將 松井石根
朝鮮軍司令官 大將 川島義之
補軍事參議官
參謀次長 中將 植田謙吉
補朝鮮軍司令官
第四師團長 中將 寺內壽一
補台灣軍司令官
參謀本部第一部長 中將 古莊幹郎
補參謀次長
參謀本部總務部長 中將 橋本虎之助
補陸軍次官（國通十九日東京電）

舊金山總罷業解決 解除人工饑饉

三百餘家肉舖全行開業

自開始總罷業以來經二晝夜、在物情騷然之中關心日常食糧之百三十萬舊金山市民近因罷業團有總罷業終了之聲明繼而又有食糧供給令漸展其愁眉數日來停業之三百五十家肉舖現已開業所以人工饑饉完全解消日僑民亦免去米與梅干之非常食矣（十九日舊金山電）

蘇浙陝亢旱愈熾 農田將成焦土

鄭濟滬諸地均苦奇熱 平綏路大水交通已斷

杭州訊、浙省現已由長之期奇熱奇旱、造成空前未有之災厄、各縣現有之農產物如木稻、羅茄已完全枯死至全省二千三百萬人民生命所繫之杭嘉湖、則除錢江曹江甌江飛雲江靈江等下游兩岸及接近太湖西湖之一部稻田尚可藉人力稍圖灌救外、其他多以內地高亢、溪河乾涸無法救濟、如三四日內再不降雨、則全省稻田勢必有二萬萬畝以上盡成焦土枯草、現據各縣報告已有十分之九禾稻完全枯萎絕望者、天禍折入行見將有二千萬同胞勢非相率逼上死亡線、束手待斃不可云

上海訊、各區選會代表二十餘人、十三日晨向市府請願防旱、市府會議通過防災辦法、決購[illegible]水內灌、並建閘浚河、四十餘慈善團體晨起在四明公所祈雨、延道士百零八人禱雨、大醮七日誦木郎歌、十三日熱勢稍減各時疫醫院共診一一七零餘人、死七人

上海訊、無錫宜興反對開東壩、建設疏浚通江各口、或先開江陰黃田港閘、使江水內灌、十二日無錫得雨、蔬菜稍潤

上海訊、新運促進會議決將四水關築壩、屏水入城蘇州十五區發現大批蝗虫、漫天蔽日、蘇滬內河水淺、難駛輪、松江河涸地裂、蔬菜盡枯死、嘉興農民將全城神像戴笠披簑舁行全城以祈雨

上海訊、連日亢旱、滬市府十三日特開市政會議、討論防旱救急辦法、決議先購置大批唧水機、分發各區、另派工程師指導引水及設閘辦法、按照各區特殊情形、分別妥籌救濟

鎮江訊、蘇省府十三日議決撥款四十五萬爲汲引江湖水源工程費、由財建廳會同辦理計江水汲取六處、湖水汲取十七處、運漕內流

上海訊、揚州亢旱、槐子橋農田忽生毛、長寸許、西鄉農田生小虫、似蟋蟀、鄉農以爲不祥

徐州訊、十三日無風、烈日如火市面幾斷行人、熱浪增至百零八度、爲旬日間未有之奇熱、公安局據報城內有四五十歲男子三人活活熱斃

蕪湖訊、蕪熱浪日高、十日至十三日尤甚、苦力斃數人晝夜均百度以上、爲三十年來未有、米價飛漲、每石漲一元、貧民叫苦（未完）

蘇聯江防艦 航行三江方面

據某地消息於十一日下午三時經十三公分長身重砲四門有裝備之蘇聯江防艦由阿穆爾上流航來經過兆興鎮內三江方面直航中

鮮人士官 養成所解散

以造成反滿抗日之前哨爲目的最日南京政府曾命義烈團長鮮人金元鳳（黃浦軍官學校出身）組織鮮人士官養成所之國民黨軍事委員會幹部訓練第六隊於大同二年四月第一期生爲二十名本年四月第二期生爲四十名其中向滿洲派遣者逗留該地不歸再於國內因言語不甚通曉不勝隊附士官之任是以國民政府決定將該養成所解散

留華滿籍之學生 暑假不許歸省

利用假期實施軍事訓練

每年甫屆暑假留學中國之滿人學生約二千名之中大半殆由營口上陸歸省而本年歸省學生甚稀現在不過約有二十名此係華方强制的除中學高級生及將近卒業期之大學生以外爲利用暑假實施軍事訓練可視爲極可注目之現象

中法大藥房奉天分行開幕先期啓事

本藥房再有不多的日子就要開幕了因爲我們在這王道政治下樣樣都叫我們感覺許多的幸福與快樂現在本藥房在這無苦無憂的國家裏要爲三千萬民衆想一個便利需用的方法特在瀋陽中街路北租妥樓房一所各部建設已犧牲了好幾個月的光陰把內外都修理得異常完善以求整潔而壯觀瞻自運兩洋各種新藥醫療器材工業化學藥品化粧品兼售家庭種種良藥等等無不應有盡有承配各大醫師處方備有男女職員多名迎酬親切現聘妥佟君學禹爲本藥房診療部主任專治內外科產婦嬰兒花柳各科佟君醫術精通經驗宏富定能應手奏效現因開幕在即望各界諸君常常光降加以匡正我們同寅等均抱熱的歡迎與領受

地址瀋陽中街路北 電話二八五九

神氣補腎壯陽添精種子 養血健腦聖藥 金剛藥片 大贈品 買一盒送一盒 四十一天

主治先天不足腎經虧損房勞過度手淫過度遺精滑精缺乏精冷精清子嗣艱難陰莖短小陽萎！不舉舉而不堅而不久房事早洩老年精衰夜多小便精神困倦頭暈眼花耳作蟬鳴行動心跳動作氣喘四肢無力腰痛腿軟形容枯瘦夜不安寐等症凡腎經所虧發生各症無論新久按法服用均有特效此藥純粹補劑非市上所售之興奮品可比如無病常服永保無腎虧陽萎之虞且體質强壯精神充足而房事快美得十分滿意故東西各大醫生每治腎虧陽萎病時時囑其服金剛片聖藥其性和平效力宏富不寒不燥四時皆宜老幼可服毫無流弊真正百發百中全球無二第一良藥也

服法每日早晚飯前服二片白水送下要有房事前一點鐘服用四片淡鹽水送下奏效如神

定價 大瓶國幣二元四角 半打大瓶十二元 小瓶一元二角 半打小瓶六元

大連 德記源棧 同 德記全棧 同 華西藥房 同 華泰藥房 同 大成藥房 營口 中西藥房 同 豐利藥房 遼陽 義和堂 普蘭店 康德記 安東 大生東 奉天 大成藥房 同 五洲藥房 同 大生藥房 同 大吉祥 同 歐美東號

鐵嶺 和發久 同 世合堂 開原 義和堂 同 廣盛源 同 德泰興 四平街 和發瑞 同 天德堂 同 德慶亭 公主嶺 三合德 同 泰和春 同 義和堂 范家屯 天德隆 新京 耀廷藥房 新京 長春藥房 延吉 五洲藥房

長春 義和謙 同 中西藥房 同 五洲藥房 同 中央藥房 同 中興藥房 洮南 同益堂 吉林 五洲藥房 同 中西藥房 敦化 中西藥房 江省 中西藥房 同 五洲藥房 同 世界藥房 海倫 久逢長 同 久遠長

總發行所 哈爾濱道外十四道街 老福春堂

信用最著活人最多 鹿茸活血壯元酒 藥品最良製法最妙

歲寒然後知松柏後之凋、病重方能見鹿茸之神效、本藥酒之所以能名馳遐邇日久愈著者、乃因按太醫秘法珍貴藥品、精益求精而製造、遠非普通凡品所能望其項背故能救活病者以萬計、患者未得服此酒、乃大不幸之事、蓋早服一日即少受一日痛苦也凡患腰痛腿痛風寒麻木、左癱右瘓、半身不遂、久年寒腿等症、及年高長老手足不聽使用、速服此酒無不立奏奇功、提如桴鼓勿惜區區小費、而遺終身之痾、患病諸君、幸留意焉（藥價）優等每瓶大洋兩元雙料三元 總經理處奉天中街大德生藥房、裕泰盛絲房、裕泰東絲房、鐘樓南中西大藥房、軍署大街、震泰報館南滿站霞町、會發祥絲房北市場贊春大藥房電話四四四零號、開原開豐鐵路消費社、總郵寄處、奉天中街裕泰盛、每瓶加費兩角、款到即寄不誤、欲閱詳細仿單、請向該號函索

感謝博愛孟葉兩院長

鄙人素患鼠瘡久未治癒嗣經 博愛孟天成院長暨葉英生分院長妙手治療竟不數旬即告痊可感激之餘特此鳴謝

大連市常盤町 楊蕙清啓

本號營業初張 百貨搜羅蘇杭 化粧流行妙品 需用色色齊全 摩登愛好紗料 自運東西兩洋

台駕光臨 歡迎參觀 總號安東 分設大連

大連西崗大龍街三十九番地

裕成號綢緞百貨店

電話 門市部二九四四一 批發部三三九八 番

戒烟新法 負責斷癮

五大特點
戒法簡單…不受各種痛苦
戒煙期內…不悞所作事業
戒藥功效…不傷腦力神經
戒藥原料…不犯習慣等弊
戒除之後…不能再想吸煙

診療
內外科…花柳皮膚科
眼科…婦人小兒科
淋病科…耳鼻咽喉科

隨時入院 病室清潔 院費極廉

奉天大西關大街南 庚午醫院

本社電話 經理部四〇三四番 編輯部七五一三番

五淋新藥發賣

一盒 得利格諾賓（Dorigon obn）

爲大阪醫科大學醫學士福原正義先生所創製爲慢性急性五淋之新藥一經服用確能立奏效果

（五日分金一元五角）（十日分金三元）

總發賣元 日本橋藥局 大連市信濃町四十四番地 電話八三六二番 振替大連四四九七

咳嗽痰喘不分新陳立刻斷根 止嗽神

感冒咳嗽 時令咳嗽 肺病咳嗽 百日咳嗽 哮喘咳嗽 癆病咳嗽 常年咳嗽 一切咳嗽 百發百中 立刻斷根 各大藥房 皆出售 每包三回 大洋叁角

大連德記全棧大藥房發行

夏季洋服陳列 夏季小孩服陳列 夏季化粧品陳列 夏季用綢緞雜貨陳列

三越發售商品標

▲信用家就是三越請大家快往去買 ▲貨眞價廉各種貨物一概俱全 ▲新鮮食料及山珍海味一概俱全之食堂

大連市大山通 三越 電話四一八一番

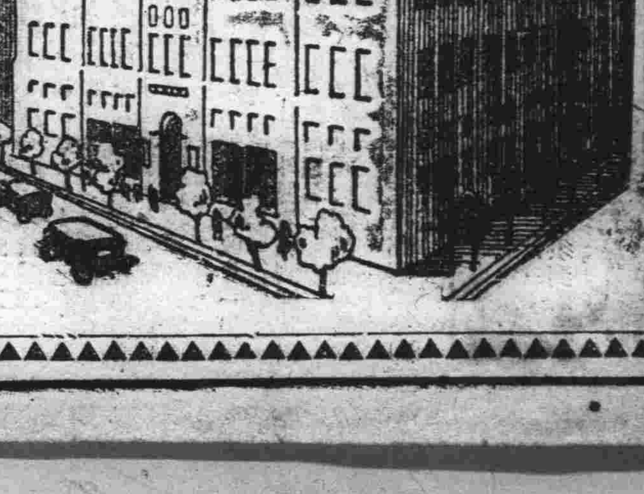

得荊州牌紬緞

△印花軟緞 △印花毛葛 △各種綢縐 △博亞絢 △昌和綢 △雲林錦

博昌商行 日本京都上京區今出川通千本西入

大連市西通六十四番地 王仁眼科醫院 電話六七五二號 地址在常盤橋西廣場電車道中間路北便是

耑治痢疾腹痛胃腸病靈藥

註冊商標

請留神冒牌假藥

健胃固腸丸

胃腸衛生必備

夫胃腸爲人身營養最要之機關首宜注重其衛生以保强健否則腸胃衰弱百病叢生彼傳染病中如紅痢霍亂等症病勢劇烈極易奪人性命他如吐瀉腹痛消化不良諸病無論男女老幼人人日常所易患一言以蔽之曰胃腸不衛生耳故欲謀胃腸之衛生不可不先服 **健胃固腸丸** 此丸功能補胃整腸專治紅白痢疾痢疫胃痛腸炎消化不良吐瀉腹痛胃腸衰弱各症如能日常服用可保胃腸强健益壽延年也

另售 **健胃固腸錠** 量少功宏 服易携便

下痢腹痛每服三錠 腸胃衰弱每服一錠

藥價 金二十錢 金三十錢 金五十錢 金壹圓 金參圓

藥價 貳拾錢 參拾錢 五拾錢 壹圓 貳圓 參圓 五圓 拾圓

總行 大阪市東區伏見町 谷回春堂大藥房

總經理 大連市浪速町 日本賣藥株式會社

—各埠藥房均有代售—

君患肝火否 我有潤腸丸

肝火中燒、最易激怒、世人往往因小不忍而亂大謀者、由於憤怒、實由於肝火

君有肝火否、盍服第威德潤腸丸以平之、藥料完全植物質、毫無刺激作用日服二粒、肝氣不作、祝君前途更多勝利

價格低廉祗售兩角

第威德潤腸丸

各大藥房均有出售

小兒發熱

小兒發熱雖然微輕亦不可忽因爲發熱一次即損了小兒元氣一次元氣者建設兒童壯强體格之要素也斷不宜損所以有識之父母常備嬰孩自已藥片以防小兒發生熱病或其他病症但見病狀發生立投此片病可速痊而小兒珍貴之元氣亦可保矣香港荔枝角道八十號藍君蔭南來書云『小孩誕生於民十五二月廿五日因乏母乳喂養失宜常常發熱如是幾達半載體氣漸弱後知嬰孩自已藥片之功試投數劑熱乃不發自是閒嘗與服日增肥碩轉弱爲强小孩得此强健身軀皆嬰孩自已藥片之賜也感佩感佩』此嬰孩自已藥片係治療小兒腸胃病發熱或出牙等症之專藥神効莫測各藥房均有出售或直向上海江西路四五一號韋廉士藥局函購每瓶七角六瓶三元五角郵費在內一切信件可由奉天和記洋行轉上海韋廉士醫生藥局

婦人妙藥妹司丁之効驗

白赤帶者婦女最多之通症也、初由局部淋漓一種白色水液、當其症輕之時不速療治、乃至沉重也則無從收拾焉、俗謂白帶下、赤帶下、即帶有惡臭氣膿狀之粘液混參血液、赤而含青色鼻汁狀黃色等物漸々加多、又白帶下者、大多數婦女由黴毒性潰瘍而生、或罹淋病結果將致子宮內膜炎確證也爾下之物頗發臭氣者已屬重症、比若復置之不理、即由腎臟心臟起如圖示之卵巢腫瘍終致子宮癌之病、患白帶赤帶者請速用姊司丁從根本療治、即諸姑姊妹即厭惡之赤白帶立止、顏色美麗貴體亦能得健康矣

●患白赤帶者致血液還流不良、腰足皆冷而麻痺、肚下酸痛、月經不順、耳鳴、頭痛、肩凝、背疼、眩暈目暗、頭髮多脫落、小便急又痛、消渴脇部痛癢、又腫爛、月經時、或就寢時腹下疼痛、又月經前後、濁流白色粘液、頰紅而乏元氣、料理事務易生倦忌、最好食眠、腹下難結塊狀腸塞便秘、身體疲瘦、神經衰弱、夜不成眠、易怒、過憂慮、食慾不進子宮出血顏色不良、動悸不自然、手足痺麻、骨節疼痛、頻起寒冷、又易作夢、夢境多爲流產、早產、死產、身體似强健而不得生子者、皆白赤帶之害而至於斯者、蓋白赤帶奪全身血肉腐朽而排出、可證其已甚乎宮內膜炎之惡症也

然而一般人、往往以爲白赤帶者、乃係婦女普通應有附屬之物而不服特效之藥、置之度外、即由心臟腎臟併發卵巢腫瘍、及腹膜炎、而壓迫肺經呼吸發感困難、遂起子宮癌而就於死地者、世上不知凡幾焉、此最可駭怕之白赤帶子宮病、即所謂能奪婦女之命、治子宮內膜炎、今日世人只慣用平常之婦人藥、然此殆不能見其效驗、倘服敝號出售之子宮良藥妹司丁抑奏效如神、管保遠勝平常之婦人藥、能盡殺子宮病、能消滅子宮內膜炎原起之毒虫黴菌、並能止痛定神、使血液循環良好、生殖力旺盛、停滯體內之惡株急速排出、將白赤帶之婦女從根本治癒、本藥配貴重材料、仔細煉製、乃他藥所望塵不得企及者、年久之慢性重症、子宮病向未聞其服妹司丁而不獲癒者、請一試服之、便知並非虛語、從前服他種々雜藥而不見効及染慢性重症者、請試服用即知不謬、重症用十日份、及子宮插入外敷藥愛兒球必獲滿足効果、而無疑也

卵巢腫瘍

服用子宮良藥妹司丁、子宮插入外用藥愛兒球、立得治癒最難治之赤白帶子宮病等症、此等幸福之人、喜出望外、紛來答謝信函、其數甚多、不遑枚舉、茲舉一例於左、聊供讀者之參考

鄙承芳函不勝感佩、日前服貴號出售之妹司丁立獲病癒、本想及早修書報告其功效、奈因賤務蝟集、延宕于今、尙祈勿怪耳、同儕敝人未服妹司丁之時、實無一快樂之日、常爲斯病所苦、每由腹下起痛、三變生瘀、顏色憔悴、白赤帶日必淋漓、身體日見孱弱、行走時氣喘異常殆無一日安樂也、然因苦楚難堪、明知其乏應效、亦每往藥舖購所謂婦人之婦女藥而服之、其不得奏微効者、無須多贅也、幸喜一日敝人於婦女雜誌上、忽見有名良藥妹司丁一段談話、後時敝人之歡悅欽慰實非筆墨所能形容者、急就隣近藥店購二十日份妹司丁服之、立即全癒至今日被此病所苦所惱之敝人、遇此神藥之奇功、安得不驚歡乎、可厭惡之白赤帶立止、顏色紅、餐食進、喘息等之障礙無稍存也、對此妹司丁之效驗、又不得不感謝、敝人永久不忘、世上有此種良藥、爰誌數行鳴謝、順候財安不宣

大正十二年八月六日 長崎市戶町一丁目六十二番地 東平彌之助寓內 濱中江

敬復者日前華翰見頒、不勝感激、立購貴號批售之妹司丁服用、精神頓覺爽快、繼續服下二參日、即白赤帶立止、腹中緩和、現已若無病者、得愉快過日矣、然尙有餘剩之該藥七日份、擬每日服之、他藥不得醫治、僅服五六日之妹司丁、立見根治是故以不得不感謝貴號也、敝人深信此妹司丁實非他藥可匹敵、堪貴爲婦女藥界之霸王也、對此鳴感順詢 財安 琦玉縣秩父郡大瀧村 野中美

大正十二年十一月廿日

插入子宮白赤帶速治藥 愛兒球

乃無臭氣之外科的外用藥、淋毒梅毒性及慢性重症、濕下水液最多之時、請同妹司丁併用之、則其奏効速而著自夜間將寢事完畢、將愛兒球插入膣部、以子宮溫度自然溶化、殺菌直接作用、至局部日見減少濕下水液、消除內膜之炎症、生於內壁之糜爛迅速治之、從外部侵入之淋毒微毒菌殺之、如論任何重症慢性、倘用十二日份必止子宮之痛、管保自根本治療矣、特因他藥無效、彷徨歧路者請試用之、能同吾人塗探察斯森(面油)於顏面手掌時、使糜爛荒粗之子宮內部皮膚、立化潤滑爽快、亦能豫防花柳病毒之傳染、奏微妙之功效、且能使生殖機能旺盛、故不但重病慢病者當用、就是一般注重衛生之人、亦願其每夜服用一個、則身體健康上、受益非淺高也

輕症用 普通製 **妹司丁** 六日分金一圓、十參日分二圓 廿日分金參圓、送費各十八錢

重症用 特製 **强度妹司丁** 十日分金參圓廿日分五圓平錢 參十日分金八圓送費各十八錢

插入子宮藥 **愛兒球** 十二日分金一圓五十錢廿五日分金五圓 四十日分金五圓送費各十八錢

本店 東京市四谷信濃町電車停留所 發賣處 **森田屋藥房**

批發處 大連市山縣通九十壹番地(電車站北 振替大連參七六五番 電話七六〇八 **順和公司**

代售處

大連市山縣通	日本賣藥會社
大連市監部通	東瀛大藥房
大連市監部通	華泰大藥房
大連西崗子	同德藥房
金州城裏	德記藥房
普蘭店平安街	德順藥房
營口二道街	中西大藥房
營口西魚市口	五洲大藥房
遼陽佟家大街	安達大藥房
遼陽西大街	義和堂藥房
瀋陽小西關	廣濟堂藥房
瀋陽小西關	井上誠昌堂
瀋陽四平街	大德生藥房
瀋陽鐘樓南	大成大藥房
瀋陽鼓樓南	五洲大藥房
長春頭道溝	西澤大藥房
鐵嶺西門裏	義和堂藥房
長春北門外	中西大藥房
長春北門裏	興亞大藥房
哈爾濱道外	長壽堂藥房
哈爾濱道外	寰球大藥房
哈爾濱道外	泰華西藥行
吉林糧米行	五洲大藥房
吉林河南街	中西大藥房
安東縣市場道	井上誠昌堂
安東中富街	東益增遠
安東縣道署街	瑞祥泰藥房
洮南興隆街	和發順藥房
普蘭店豐榮街	康德記藥房
天津日本租界	正文洋行
天津鍋店街	復記公司
北京東單牌樓	東亞公司
千金寨東街	德泰興藥房
齊齊哈爾城內	稻野富山堂
黑龍江省城	泰華西藥房
金州城內	志義成藥房
海城中街	華西大藥房
青島堂邑路	小笠原大藥房
烟台朝陽街	華美大藥房
瓦房店新市街	康德記藥房

其他各埠大藥房均有代售近採買爲幸

奉天

民政廳所組織之 關東州視察團
一行業已視察完畢 於十九日由熊岳搭車返奉

省公署民政廳所組織之第二回關東州視察團由各縣總務科長楊玉等十九名參加之下民政廳小島事務官周王兩屬官等爲引率已於月之十日出發等情早載前報茲聞該一行刻已視察完畢業於十九日午後由熊岳搭車返回奉天云

帝政時代 城墻標語
市署禮教股 監工修理中

市政公署刻因建國業經二週年有奇且已移至帝政時代故各城門迎面而立之宣傳鐵板上書之標語多於現時不合已由大西城門外同胞鐵工塲包工另行油刷然後再書新標語於其上刻下正由禮教股曲主任監工修理中云

奉天儲蓄會 開股東總會
設淸理委員會 委員業已選定

奉天儲蓄總會十七日在奉召開股東總會等情已略載前報是日到會股東三百餘人由警察廳及第一署派員到塲監視之下於正午十二時開會常務董事方旭東氏會務經過報告後當推趙時敏氏爲主席即由主席提出財政部之訓令並設置淸理委員會等當由股東中選出淸理委員四名(一)李福堂(二)張裕民(三)范承滝(四)謝東甫此時因已午后三時遂行散會當決定於十八日再由董事中選委員四名中央銀行派一名共九名由九名委員中再選正副會長各一名以便進行淸理云

警廳通令所屬 調查傳染病
醫生每日所診 病症據實報告

瀋陽警察廳鑒於近來各地頗有發生時疫者爲預防及謀公共之衛生起見前者曾與市署合辦衛生宣傳大會等情已誌前報惟市面廣大住戶衆多若完全倚賴警察調查似不可恃並各住戶中發生疾病者很有秘密而不報者此種住戶實與公共衛生及預防上有碍故於日昨通令所屬除詳細考查各該管界內有無發生疫病者外並通知各藥行之醫師須將每日診視之病者住址姓氏病名限每晚據實報告以預考核而便於偵查云

軍管區司令部 考繙譯揭曉
計正取八名

第一軍管區司令部此次招考譯筆試口試之結果正取八名備取四名其姓氏如左

尹鵬飛 馬文泉 陳瑤圃 李郁馥 周樹權 奚明文 呂謙三 姜文正

少婦蓆捲而逃 本夫報警所
請求代爲偵查

大西關五斗居分所界內月窟胡同門牌一百九十號住戶仲柳堂年三十許其妻李氏年二十八歲素不安於室近來竟與仲之友人某發生情好熱度倍較增高因恐事露不便遂和謀潛逃於十八日午前九時許趁仲某外出時該李氏即將所有衣服十數件及肖飾等項蓆捲而逃及至仲某歸家見物景全非當即開箱檢視見李氏之物件均已不見始知其逃走者必矣當即赴該管分所報告說明李氏之年相及其拐逃之物件請求偵查等情該所據告刻已轉知各處一體代爲偵查之中未悉能否找回云

肩挑賣菜的小販 一仆竟而畢命
經分所報告檢察官檢驗 判明係急性腦充血致死

山東人陸學盛現年五十歲住工業區建業胡同門牌二九二號家中同住者妻郭氏年四十一歲男一年十九歲男一年二歲陸學盛乃苦勞人素以販賣蔬菜爲生日昨十八日由東菜行買到土豆二百斤肩挑向南關進行中行至城東華門南側稅務監督署前時偶然仆地不起移時即已死去經就近分所發見報告地方檢察廳由劉檢察官偕同何檢察員首赴現場檢驗之結果係急性腦充血致死午前九時許死者妻女方始奔到軍司令部王軍法處長因死者身後艱苦施給大洋五元又稅務監督署人員亦係慈善心動施給大洋十元大東門裏彰公館彰太太施給三元死者所死之就近萃升源雜貨商施給一元均囑其妻郭氏日後善祕兒女當經警士爲之向紅萬字會請棺木一口於午後三時掩埋云

奉天法院旁聽記
呈文寫着合意離婚 本夫又不認可
少婦嫌他嗜好要求下堂 癮士偏不允許調解未能成

有白清翰者今年二十五歲現住大東邊門外原籍是撫順現在他的父母還在撫順住哪其妻白陳氏今年二十一歲住所同上白陳氏在十七歲的時候就嫁給白清翰他們結婚四年的工夫生了一個小孩子還未活長在去年已經死去了白清翰雖然是一個正好時候的青年但是他有嗜好在身弄得他面黃體弱簡直不成樣子了又沒有相當的職業經濟方面當然要發生問題的所以他們家庭中的生活狀況非常困難他的妻白陳氏素日常々勸解叫他忌啦嗜好謀點相當營業以維持生活免得這樣使人見笑然而白陳氏的一篇好話白清翰何曾聽見只好當作耳傍風罷了像這樣情形已經很久了忍無可忍的白陳氏終日愁眉不展痛酸的眼淚總是在她的眼眶中徘徊着她眞有說不出來的悲哀她的確是一個青秀的少婦那禁得住這樣波折無奈的她只好對白清翰商量二人分離各尋活路免得現在這種艱難的現象白清翰聽了白陳氏的話也表示同意於是他們就找啦幾個人給說和他們夫婦合意離婚所以到法院請求備案但是在庭上過堂的時候白清翰對法官說又不願意離婚本來呈子上寫着合意離婚而本人又說不願意離婚到底也不知道他是怎麼個意思他們在堂上的情形誌略於左

白清翰供

問你叫什麼名字答我叫白清翰問今年多大歲數答今年二十五歲啦問現在住在那兒答現住在本城大東邊門外問白陳氏是你什麼人哪答是我的女人問你現在有什麼職業呀答我沒有職業今年三月才從家裏來住地方那家買賣也荒啦問你從那個家來呀答從撫順我的老家是撫順你家裏都有什麼人哪答父母都有問和白陳氏結婚幾年啦答她十七歲過的門問有小孩沒有呢答有一個小孩死啦

白陳氏供

問你是白陳氏嗎答是我問你多大歲數啦答今年一歲問住在那兒答也在大東邊門外白清翰是你的什麼人哪答是我的男人問你們結婚幾年啦答今年四年頭啦問你們已經結婚四年啦爲什麼還要離婚呢答我是因爲他有嗜好問他有什麼嗜好呢答抽大煙打嗎啡他一點不學好也不想法子找點事作賺幾個錢好過日子以前我只是忍耐着等他悔改但是他老是這樣現在我們的生活都不能維持所以我不能再和他瞎混下去了問他在這裏不能生活你不好同他回家嗎答誰知道他家裏怎麼樣他這樣不成人就是回家也不能好啊問你們現在不是都願意離婚嗎答我們已經合計好啦他託人給我們說和要三十元錢我們就是合意離婚問再沒有什麼別的條件嗎答再沒有什麼條件啦白清翰又供問白清翰你是有煙癮嗎答我沒有阿片煙癮不過因爲有病抽了幾回白面就是啦問你有病抽白面就能好嗎若是白面能治病還要大夫幹什麼你託誰給說和要三十元錢哪答我沒託人說和要三十元錢問你們不是合意離婚嗎答我不願意離婚問你的呈子上寫着合意離婚現在爲什麼又不願意啦呢答我要人我不要錢問你要人爲什麼寫合意離婚的呈子呢你特意到法院來找麻煩怎麼的答她憑什麼和我離婚我雖然是窮我也沒叫她出去給我賺錢哪問你憑什麼叫她出去給你賺錢她幹什麼能賺錢你說的什麼話太沒有道理啦不合意調解不成立下去吧退庭(白陳氏與白清翰退出庭來走在廊下白陳氏嘴裏說着一個男人說話還不如放屁說啦不算算啦不說到堂來又說不願意勿論如何也不能和你過啦)

手諭原驗檢察官 偵查無名屍案
徐廳長注重人命 詳細指示偵查之要點

七月十七日新聞載有空屋怪屍一則在普通人視之不過視爲新聞事件而已奉天高等檢察廳長徐維新氏平素對於案件之是非曲直時時注意對於輿論之記載尤爲留心上年秋間見滿洲報載熱河朝陽縣警察隊長某奸佔民婦謀殺其夫之記載遂函熱河檢察廳及該處地區鵬司令請注意查詢仲雪案以大白足徵其注重人命不愧爲檢察首長也茲聞其對此記載更爲關心關於此案有種種見解手諭瀋陽地方檢察廳長黃謂飭原驗檢察官詳爲偵查以期水落石出茲錄其手諭可見該廳長之留心案件有眞知灼見也其手諭原文曰七月十七日報載空屋怪屍一則其標題謂爲男扮女裝似係秧歌舞女者流已經檢驗此種無頭尾之案檢察官廳儘其搜索之職權吾檢察官對於此類案件向未得有結果殊失檢察之能事余意此案既非秧歌亦非舞女諒此房主人或有美婦少女行爲必不端正與死者爲情人又以家係巨室或軍政要人其內眷出入不便又與情人熱戀無法恃常來往死者爲情迫爲色迷不惜犧牲色相變爲女裝或以女傭混入內宅或以三姑六婆類時行來往以達其熱戀之目的不幸被主人發覺憤恨之餘置之死地或以家醜恐外洩出此毒手事後以人命重案致生戒心不得已將屍置之地下水管之中希圖滅跡因而遷徙他去此案以余之理想與事實推度雖不中不遠矣再或有以女裝之男冒充婦女婢妾騙人財物終之釀成串奸婦女情事爲家主發覺現憤而毆斃者情勢雖有或異而事理則同要不外以上情事報上揣度決不如此簡單也應飭原驗之檢察官詳細偵查此屋主爲何人二年以前爲何人所居詳詢鄰舍以及原居者之家中情形婦女若干其行爲是否檢查家風之嚴弛若何果能就以上各節詳細偵查可以得其過半矣總之檢察官對於案件宜特別留心關於無名屍案尤應注意不可以驗過了事耳着檢察官按照所指各節逐一偵查或有其他見解以及另有何種發現均所盼切幸勿忽爲要本廳長對於宽案時時留心雖報章記載未盡眞實亦可爲偵查犯罪之參攷材料也檢察官以搜查犯罪爲唯一之天職吾國檢察官對於此等職責能事另有未盡勿怪爲外人所輕視也寺語凡關心此案者請拭目以觀其後云

瑣事拾零

△牧馬人救出溺童 瀋陽警察廳前者爲整頓風紀免兒童犯罪之危險起見對於野浴一項早經明令禁止但水泡附近之小孩很多不知遵從者誠屬有碍整理緣於日昨有大南關二道崗子王姓小孩數人赴萬泉園上流玩耍見河水頗淨又加天氣雨後蒸熱遂相攜入河野浴不意雨後河水暴漲波浪甚急該王姓小孩一時大意竟招滅頂同行之小孩見之大驚急聲求救斯時幸樹陰下有放馬者一人見之急跳入水中追出數武始將該幼孩救出許多時始恢復原狀該幼孩得以不死者誠放馬人之力也惜不知其姓氏也故誌之以便有子之家知爲注意勿令其野浴纔是呢

臨江

胡匪扮便衣隊 擊斃警隊長

臨江八道江鎭前日擔任肅清東邊匪賊軍隊由通化痛剿一至八道江因兵力甚重在間一時寄宿不便遂在該鎭暫時存宿當警察隊入鎭之時警察三中隊長王海亭即忙爲寄宿處所至晚十時許辦有就緒即回隊部方坐時即有便衣隊四名入內謂其營長請中隊長至彼會議云該王中隊長聞請即帶其隨從一名隨該便衣隊前行然當此深夜之間又在重兵相臨之下全鎭眞爲雞犬無聲豈料行至西關相近該假便衣隊等回首即將王中隊長及其隨從揪起這是命令對不起即槍斃當經王中隊長答曰無論有何重大事宜有我王某彼隨從也係小孩子甚麼不知請衆位放他不但他一世感激即我王某死後亦感激不盡等語該匪等是時亦惻憫心發動將其隨從釋放方將王中隊長槍斃上述各情均係該隨從至縣城所報告的話嗟呼王中隊長海亭之死也誠出人意想之外憶該隊長在臨充當警官已廿餘年對其剿匪功積誠數不勝數即現在八道江亦係當年威名所鎭守否則帶警隊卅名以彼之智勇屢擊退匪賊數百之衆豈料竟被此無名醜類而喪命然當此天兵駐臨之下數名匪賊竟敢入城誆斃實可謂賊膽包天聞當局因王中隊長之遇難均甚嘆惜現正在調査獲緝痛剿之中諒宵小賊匪天網恢恢決不能逃漏云

新京

京哈段水猶未退 每日通車一次
汽艇聯絡須延悞四五時 修理冲毁處定具體方針

北滿鐵路京哈段前自蔡家溝發生水患以來路局路警各當局曾經趕速派工修築併派警保護旅客由第六總段馬段長親臨蔡家溝督飭部下官員長警常川留守每於京哈間開到之大票客車行抵該站時以汽船五隻搭載旅客行李計每一汽艇容納旅客十二人往返於兩岸運送但上下行之列車每次均有搭客五百餘人每逢列車到蔡家溝之際最少限度亦須延悞四五小時始能通行前進因運送之維艱遂將固定之小票車停止運行每日京哈間通車祗有一次所幸者路警盡力保衛一般旅客雖在曠野之間經車構之裝卸亦絕無其他顧慮刻聞北鐵當局對於水災冲路之修築現正積極設法不數日內或有具體之方針云

日滿防空大展覽會
將在京舉行

揭「制空即制世界」「首先控制亞細亞之空啊」等標語在日本全國已開展百數十次連日盛況博得大好評之防空展現結束朝鮮各地開展自八月一日起五日間依左記要領得關東軍司令部滿洲國交通部滿鐵地方事務所新京特別市公署在鄉軍人會新京聯合會分會滿洲國協和會新京聯合會婦人會新京國防婦人會社會事業聯合會等之後援盛大舉行由特別市公署發行大人券壹萬枚兒童券三千枚

自八月一日至八月五日五日間自午前十時至午後九時於室町小學校講堂

一、迴轉式塲面室口二間半三間室內八尺——十尺

一、關於防空兵器者

一、關於防空法者

一、燈火管制者

一、爆彈者

一、關於煙幕者

一、消防者

一、毒瓦斯者

其他寫眞標本等百數十點

一、關東軍司令部出品參考兵器多數

右各塲面均有說明人叮嚀說明圖防空知識之充分徹底普及再則右期間中關東軍司令部借與愛國電影數種在該小學校校庭每夜八時始免費映演

電影

一、關於航空理想普及者

一、日滿軍者

一、時代劇漫畫等等

一、爲供多數觀覽起見特以大人十錢小人五錢爲會塲整理費云

雙城

商務會長已選出

雙城本街商務會長車玉堂於去年故去後會長尚未改選隨即公委李遇文王丹霞代理商政乞今民政部奉令補選遺缺會長與董事須公補選品性端正之人所以代理會長於昨日招集商民共議補選正副會長各一名特別會董二名普通會董十五名共十九名補選後具文呈縣出縣長批准實行當被選氏名錄列於左

正會長李遇文 副會長王丹霞 特別會董張幼僧 佟雨樓 會董王鑒銓 唐昆山 張聘三 譚耀庭 欒翰臣 趙鄉合 陳善卿 雷進鄉 胡定侯 周慶九 宮梓楹 曾升榮 張恩九 郭玉衡 劉晉洲

安東

滿日軍警實行聯合 已將帮匪擊潰
激戰於二區太湖村地方 胡匪當塲死亡二十餘名

安東警務局警察大隊部楊大隊長率部屬第二第四兩分隊兵計七十一名會同鳳城縣警備國軍第一營第三連長郭森〇隊長率隊兵一百卅名由安東永春〇〇日相偕出發搜剿匪類至十二日午前九時行抵縣二區太四日午前九時行抵縣二區太湖村高家係房南方山頂遂與匪獨立營林殿升將合股匪五十餘衆互遇雙方開槍激戰至二小時之久匪乃不支紛々潰逃是役也計斃匪二十名其餘受傷者尤夥殊足以寒匪膽云

規定緝私 獎金等級

安東稅關奉令規定特別緝私獎金由七月一日起實行茲將所規定之獎金分誌於下一等獎金五十元二等獎金四十元三等獎金三十元四等獎金二十五元五等獎金二十元六等十五元七等十元八等七元九等五元十等三元報告或援

普化佛教會 救災之義舉
所支出之詳數

五台山向善普化佛教會二道河子水災救濟之義舉河泊爲虐水勢滔天以繁市之二道河子近因天雨連綿突變爲澤國水鄉以致哀鴻遍市呼籲望救飢苦載道嗷々待哺爰有當仁不讓之五台山向善普化佛教會爲廣濟博慈起見特製義船數具渡登彼岸設有捨藥部施食部連濟數日似此慈善團體誠難民之曙光也茲將該會所救人數及所施各種救濟品費用詳列於左

七月十日起船二隻大洋二元渡一人九十五名馬車費大洋一元一毛十一日船八隻大洋叁十一元渡人九百十五名馬車費一元八毛十二日船五隻大洋廿二元渡人四百五十名馬車費大洋十三元饅首五百斤大洋卅七元仁丹十瓶價大洋十元救苦丹三毛六分十三日船五隻大洋二十四元渡人五百八十七名馬車費大洋六十一五角饅首七百斤價洋五十一元八毛仁丹救苦丹及平熱散六元六毛五分十四日東站預防船三隻大洋二十二元馬車費大洋十一元九毛七分饅首一百斤七元四毛仁丹救苦丹等十一種價大洋十九元五毛九分以上共大洋二百六十七元一角六分

助人四成以外各項均照三成獎給云

錦縣

縣城市面日見繁榮 市場業已開幕
諸商畢集營業頗興旺 馬路兩側建築呈忙碌

錦縣縣公署爲謀市面繁榮振興商業計乃於本年四月間招集各機關首領開會討論繁榮市面之大計劃經衆討議結果於車站關設新市街併於驛前一馬路而建設市場議後節々進行惟該市場經數月修築早已完竣當集滿日商舖於其內矣該場命名爲錦州市場中各商多業食品查其營業亦頗興旺云又訊方興未艾之錦縣市面繁榮計劃進行中而驛前大馬路兩側各滿日商舖亦謀應時繁興故將門面加以新的修築改造以簇新市面因之工程進行頗呈忙而特忙之狀態

金融合作社總會

錦縣金融合作社自設組以來招募社員出放貸款節々進行成績良好惟該社社章按每年七月一日爲一年總結期必須招開社員定期總會以便報告一年經過出入貸款盈餘數目以符定章該社故於月之十四日假青年會大廳招集全體社員及全縣各區區長各村村長村董等以及地方各機關首領齊蒞於會是日午後一時開會茲將會序披露於後一、社長致開會詞二、財產清單貸借欵對照表事務報告書損失金之處分及監視意見書之報告三、定則一部分之變更四、役員津貼之支給社長百元監視三十元評議三十元五、來賓祝詞六、社長致閉會詞報告畢攝影放撒手巾摺扇每人一份以作紀念惟該社自出放貸欵以來結至六月底共計放出之欵十三萬二千數百餘元之譜閉會後假得味齋飯莊聚餐頗極一時之盛云

化驗冰糕後 發給許可証

錦縣警務局現以時値盛暑正百疫待發之際爲保持公共衛生市民之健康及免生疫之危對飲食而諄々誥戒現唯一解消暑氣之食品以冰糕爲最佳者究其製材恐於衛生有碍乃於日前令各營冰糕販持品至局化驗當由該局衛生系化驗之結果認爲品質純良即發給許可證而令營業如無許可而營業即以違警處分之所有領諳者須妥爲保持置證於案頭以備稽查免疫菌之不生須首重衛生如偶不潔疫患隨至深望市民當心清潔注重飲食據根本衛生趨潔可保無廣疫菌無機可乘常不能而蠢起故以在此炎暑之期對衛生須深加講求諸發當不致變來云

縣公署規定 官員之旅費

錦縣縣公署現以官員公出旅費時有多耗正欵頗値經費拮据之期不得而酌情減核資川樽節經費乃經規定官員之旅費計縣長參事官每名每日食宿費及津貼爲國幣十四元之科局長每月七元股長四元科員三元以上乃出縣境之規定車船費除外乃發欵如右數其不出縣境下鄉之定規縣長參事官每人爲一元科局長指導官六角以上之欵由縣支給股長以下每人爲四角其費用由村會以正項支付不支縣款上項規定實爲樽節經費之補益

本社啓事

逕啓者茲委任田口元次君爲哈爾濱分社長嗣後各界如有訂閱報章或刊登廣告者希與田口君接洽可也此佈

奉天日語學院招生

科別・高級科・專修科・專修插班生

額數・高級科六十名・專修科一百二十名・插班生三十名

報名・七月五日起至七月卅一日爲止

考試・八月壹日本校舉行(注意外埠學生有證書者免考)

校址・奉天大北邊門外無綫電台(另有詳細簡章函索附郵二分)

奉天東亞中學堂日本中學預備科招生

一、初中一百名二、預備科五十名三、插班生二十名

一、考期第一次七月二十日第二次八月十八日外縣學生隨到隨考

暑期補習班一、七月十五日開課二、每日早七時至十一時補習日英算國文四科三、補習成績佳者可免試入本校正班(函索簡章附郵一分)

校址奉天保安堡兩洞橋北紅樓便是

奉天美術專科學校招生

一、系別 國畫系、洋畫系、藝術師範系、體育音樂系、女子體育音樂系、每系新生三十名

二、初中部 初中新生一級五十名

三、報名及考試 七月一日至二十日報名 七月二十日早八時考試

四、簡章及詳細一覽 函索附郵票二分即寄

校址奉天小河沿南岸

裕泰公司招募賣貨員

敝公司爲擴充銷路起見擬招募賣貨員若干名代理店若干處讓利優厚願就者請至左列地點面洽函商皆可另備簡章函索即寄

出品列左 醬油、アミノ酸、調味精粉 富味 浮粉、澱粉、粉筆、墨汁

本店 大連市同仁街三六番地 日電話長四三八四番

支店 奉天鼓樓南德和興內 寓電話二三六八〇番

新京頭道溝晉豐達內 寓電話二三三二番

營口新記棧內 寓電話三九〇九番

安東春茂泰內 寓電話三三二番

亨利鐵行新京分號開設廣告

營業品目 鐵鋼、鐵管、瓦斯管、諸附屬品類、暖氣鑪、各種鑪片、大小洋井、本井川頭、津出抽水機器、火油鉛油、暖汽衛生水道各種用品(包按暖汽衛生工程)

石油(便宜) 爐片(齊全)

大連 奉天

本店大連市北關街九長電話六四九四番

分號奉天千代田通三六長電話四〇三四番

分號新京三笠町四ノ二三長電話二九六二番

主人 闞梓亭

眼科專門藥 白眼

玻璃鏡面有內障外障之別。眼疾之中亦有由體內病毒原因。眼底所發之者。所謂「白眼」是症者也。所以縱用外用藥。至其効果實爲難治。須以進步文明之眼科專門學上所創之內服藥。可以專心治根。是爲合理。至矣。其今有馳名全球之良藥。能治下開各症。白內障、黑內障、內障、虹彩炎、視神經炎、視神經衰弱、視神經萎縮、夜盲、梅毒性眼病等。眼精疲勞。已賛許者也。本藥承各界歡迎。如有所需。敝當即耗價格外低廉。乞將本報所登廣告及報名切取發下照會。乞索「內服療法書」及「飲食注意書」兩本。毫無索價。乞從速照命爲盼爲禱。

圖無園價

日本兵庫縣明石市中町 加古眼科藥本家

東邊實業銀行第二十六期股東常會通告

本行章程第四十九條每屆決算後開股東總會一次茲屆第二十六期決算總會於康德元年七月廿九日上午九時在本行儲蓄部樓上開股東總會凡我各股東務希屆時臨蒞公決一切除備函知外特此佈啓

東邊實業銀行董事會啓

瀋陽有聲電影院

(十九日至廿一日)…◇…(星期四至星期六)

聯華影業公司最佳默片

恒娘

▲湯天綉、朱飛、合演

「恒娘」是暴露御夫之道的隱秘……青年婦女們不可不看！

「恒娘」是顯示維持情愛的方法……男男女女都不可不看！

▲取材於蒲留仙所著聊齋誌異『恒娘』一篇的有趣故事排演成一套訊世的驚人影片

馮氏斷癮救苦金丹

商部註冊 靈芝商標 天津

中央衛生試驗所化驗 全國禁煙委員會張主席題贈(除惡務盡)

天津特別市展覽會得特獎(一百分)▲社會局衛生局化驗註冊▲天津警察廳化驗▲直隸省長傳諭嘉獎▲山西省署核准備案▲註冊太原警處出示保護▲漢口警處核准備案▲通行無阻▲江西省政府化驗▲湖南禁煙會化驗▲路及山東國展會均得優等獎▲東北總發行所▲間路東峻芝堂分號▲上海商會給證獎勵▲風行中外

七年(本堂自淸同治七年設立)此丹專戒嗎啡海洛英等毒及鴉片煙癮輕者一盒用十天重者三盒分兩星期功效偉大品質純潔藥性和平裝潢精美且飲食驟增精神倍發已呈各省官廳化驗註册復經天津煙台濟南河間黃沙河卓國昌黎無錫宜化涿鹿紹興等五十七處拒毒會試用成効安著除者指不勝數收到各處謝函證明書▲前曾逐日在天津各報披露每付僅收回藥本現洋一元二角本堂發售此丹已歷六十七年非似市上藉廣告騙錢欺人者所可比擬是以本堂備有影印功效證明錄卸將此廣告剪下附郵票二分當即奉閱

總號 天津西馬路法租界 峻芝堂

分號 天津天祥市場

△招請外埠經理處

哈爾濱道外正陽六道街口亨得利內柯爾登洋行經理

遼寧總經理 軍署大街 震泰報館 電話 中四二一七 日三〇六七

凡外埠函購須附郵票一百二十六分東北各大藥房大商店願分銷者請就近與敝分號通函接洽可也

本報啓事

一、凡本報代派處或派報處將押欵交與分社及代派處或本報經理部員時必須取得臨時收單

二、該押欵如經本社收到時即由本社直接與以正式受領證倘在交欵日起十日以內未接到本社發行之正式受領證時須速向本社經理部索取

三、對未經本社發與正式受領證者之押欵本社或不負其責

滿洲報本社經理部

政海津梁

臨時馬事調查令

第一條、本令所稱馬質調查法、係指關於馬匹性別、口齒、體高、疾病、缺點、適用及馬蹄之調查而言、所稱馬數調查、係指關於馬之現有匹數之調查而言、所稱地方馬匹情形調查、係指關於馬匹改良、交易、防疫及養料等地方情形之調查而言

第二條、馬質調查、由馬政局長所派馬質調查班行之、馬質調查班長、應於馬政局長所指定之期限內、將擔任區域內馬質調查結果、呈報馬政局長

第三條、軍政部大臣因馬質調查、得命令特別市長、市長及縣長將馬政局長所指定區域內之馬匹、集合於其所指定之馬質調查場

特別市長、市長或縣長接受前項命令時、得對於馬匹管理人、命令牽馬至馬質調查場

特別市長、市長或縣長發前項命令時、應對於該地有關之村長(或與村長相當者以下同)通知其意旨

第四條、凡有關之村長、應於馬質調查時、蒞場備調查

第五條、至馬質調查場、眼同調查馬質之村長及因馬質調查牽馬至馬質調查場之馬匹管理人、依軍部大臣所定給以津貼

第六條、該調查班長、依馬質調查、認馬體格或管理方法、特別優良者、由馬政局長彰之

第七條、特別市長或市長、承軍部大臣之指揮、執行特別市或市內之馬數調查、應於軍部大臣所指定之期限內將其結果、報告馬政局長、

縣長承軍政部大臣之指揮、掌管縣內之馬數調查

村長承縣長之指揮、執行村(或與村相當之區域以下同)內之馬數調查、科長應於縣長所指定之期限內、將村內之馬數調查結果、呈報縣長

縣長應於軍政部大臣所指定之期限內、將限內之馬數調查結果、報告馬政局長

第八條、地方馬匹情形調查由馬政局長所派地方馬匹情形調查班行之、調查班長、應於馬政局長所指定之期限內、將擔任區域內地方馬匹情形調查之結果、呈報馬政局長

第九條、該官公吏或該調查班員、因馬質調查、馬數調查或地方馬匹情形調查有必要時、得示以關於其身分之證票、入馬廐及其他地址、檢查馬體、馬之養料及其他關於馬之飼養物或對於馬匹管理人爲必要之質問、或命提出必要之調查資料

第十條、不遵從第三條第二項所定牽馬至馬質調查場者處以拘役或百圓以下之罰金

第十一條、有左列各欵情形之一者、處以拘役或三百圓以下之罰金

一、妨礙第九條所定之該官公吏、或該調查班員行使職權者

二、對於第九條所定之該官公吏、或該調查班員質問、不與回答、或爲虛僞之答辯、或不遵從提出調查資料、或提出虛僞調查資料者

附則

本令自公布日施行

本令對於宮內府、政府或地方官署馬匹、不適用之

八馬政局設置臨時職員之件

茲因辦理臨時馬事調查、於馬政局、增置左列職員

事務官 一人 薦任

屬官 二人 委任

附則

本令自公布日施行

時評

人心變而天心應 (知非)

◇有受旱災的地方、即有受水災的地方、旱澇總不能均、受旱災的地方、一味怨恨老天爺、受水災的地方、也是埋怨老天爺、惟獨旱澇適宜的地方、不但是靡有怨聲、猶演劇賽神、以報答老天爺的好處、要照這樣看起來、老天何妨隨人心願、使之五日一風、十日一雨、俾世界上太平立見、那够多們好呢

◇顧在彼蒼方面、本有好生之德、何嘗不欲世界上風調雨順、國泰民安、但是於今晚的人心、過於詭詐的了不得、繁華的太出奇、所以浩劫之來、一塲跟着一塲、決靡有窮盡的時候、由此觀之、大家不必怨天、仍須尤人、還可以稍微的挽回一點天怒、或者把災劫也可以畧免一些兒

◇有說現在的人心極壞、膽子大的很、對於刀兵水旱、視之如同未視、聞之如同未聞、官場中、那是不用再說、就在平民百姓等、不照着先前軌道而行的、實在不少、硬說維新改良、可以强國富民、二十餘年的光陰、究竟新在何處、良在何處、人心變常、天心那得不隨之而亦變

日本見學日記 (續)

(熱河省警備司令部上校參謀處長)富瞻善謹撰

追將俄國戰敗後、遂一躍而稱爲世界一等强國、世界各國皆非常驚訝、所以日本鎖國政策、在他歷史上很有價值的、後到陳列室內有各軍艦模型、最大者爲扶桑、全般與眞艦無稍異、即內部結構亦不差絲毫、據引導人告：「此模型尺度、與眞艦比較爲十六分之一」又引到一講室、正中假置一海洋、上置小模形艦兩艘、使之對航、演習相逢信號、使模型艦駛行、互相開避、俾熟悉操從之術、繼引至砲術講堂、教練操砲術乂電機等講堂、最後到機關實驗室、正在練習各人駕駛術、柔道場練習各人體操、武技等項、全般參觀完了、按其一切施設之完善、及教育得法、所以成績斐然、而陶冶出優秀之將校

到來賓室內畧爲休息、即請午餐、席間由校長致辭如下：

諸位今天來參觀、敝校很榮幸、本校教育宗旨、知識養成海軍將校、尤要養成溫良君子爲目的、欲圖軍隊精强、必須使他心身一致趨于正義、敝國海陸軍學校教育方針是一致、看着陸軍、已能知道海軍內容、敝校爲道德上着眼、故設于此僻地、因此島風俗良好、從未曾有腐壞份子、不過亦有困難處是對于來賓不能盡到充分的招待、今日蔬食不適口、但盼着眼敝校教育目的、請諸君深刻的記憶、以留永久記念！

午餐後乘海軍學校專備艇赴嚴島、正在前進中忽聞同學等喧噪隨着大家視線看去乃是一尾大魚被艇擲傷、翻騰于碧波之上、艇上水手爭捕取之、破好大工夫、卒將之提上、以畀給我們、同行者咸卜爲吉兆

午後三時餘、到嚴島、嚴島屬于日本三景之一、廣島縣、海中一小島、與宮島遙々相對、島上松柏蔥鬱幽靜風景、使人悠然而生出塵之想、益以島北濱平淺嚴島神社建于其上、社前聳立一大鳥居、聞係清盛所建白晝潮退後露出淺沙的海灘成群神鹿嬉集其上、每至晚夜潮水來後則所有鳥居神社全浸入海中、猶之水中樓閣一般、與岸上街接有曲々廻廊凡百二十餘間長、每間吊一鐵燈籠、及沿岸燈籠、一入夜間、燈光倒映海中、隨着海水蕩漾出點點紅波、煞是好看！

嚴島神社、係清盛故建、迄今已五百年、內祀天照大神之御女市杵島姬等、于明治三十二年、已編入國家保護案內、有百二十餘間廻廊與岸相接、在廊嘴處有大華表、建築偉大、懸有栖川熾仁親王殿下御筆扁額

余等下艇、先到神社參拜後、循廻廊行至南端、到岩惣旅館下宿、岩惣旅館在大元公園內、奇石叢樹、木比屋富夫春日櫻花、燦爛如錦、秋日楓葉、殷紅如染、大元川廻環流于其內、溪流亭離座敷、數座庭樹、或臨流、或假山、佈置得極饒閑靜之趣

余與李文龍關成奎、馬良驥、等同處一室、晚飯後散步于亭林之間、少時歸室內作日記、連絡員傳告、「神社夜間特爲我們備灯俾往觀潮」云

至八時許余之同伴者咸皆外出、因此自已着衣前往、路徑不熟、摸多時、幸能覓到廻廊地方、在那兒欄靜立夜色如墨、廊內取沿岸之燈光映得水面通紅、此時靜得除吾自已而外幾乎無有另一個人止聞潮水互相衝擊聲

東海散士傑作 劉孔璋譯 香月尙繪

小說 佳人之奇遇

(洋裝美本布面金字一册二百七十餘頁插圖七十四)

本書出現！

請快看！

是書爲東海散士之傑作、文字婉麗跌宕、議論正大莊嚴、托言外事、扶摘時病、紀言情之韻事、述世界之興衰、美人名士、賢相良將、搜羅畢集、以言情小說讀之可、以英雄傳記讀之可、以世界政治史讀之亦可、誠爲文苑中不可多得之佳構、凡嗜好讀書之人士、案頭不可不備置一卷也

驚奇駭異之描寫 必使君拍案叫絕

定價 滿洲國幣壹圓 代價先惠 郵費不要 倘若掛號外加壹角

發售處

大連沙河口大正通 啓明書社(電話九四二七番)
同 西崗子大龍街 啓化書社(電話五〇三一番)
同 西崗子大龍街 聚勝堂書局(長電二九三〇三)
同 西崗子平和街 新昌號(電話三八四七番)
同 西崗街 協源茂(電話五七五九番)
同 得勝街 廣合成
同 浪速町 協茂盛(電話四六三二番)
同 浪速町 中央文具店(電話六六五五五)
同 東鄉町 聚勝堂書局
同 連鎖商店街 右文閣(電話三三一五番)
瓦房店 長發祥書局
同 日新書局(電話五五五六號)

復縣 天德福書舖
公主嶺 河南 春瑞祥書局
奉天市 鼓樓北 福陞北號(電話三六四〇號)
同 同 同大印書館(電話二七二七號)
同 同 章福記書局
同 鼓樓南 關東印書館(電話二九四三號)
同 軍署大街 泰殺館(電話四二一七號)
同 商埠地南市場 文化廣播社(電話四三五四號)
安東 財神廟街 宏文書局
吉林 河南街 裕興書莊(電話七五八號)
同 同 萬順德書莊(電話六六七號)
同 河南街西頭 成文厚書局
新京 大馬路 德和義書局
同 老德和昶(電話三三五二)

同 北門外 同文書局
同 道外 極東派報社
哈爾濱 道外 震東報社
江省泰安鎮南大街 德盛利
延吉 東大街 新文書社(電話十八號)
鐵嶺 西門裏 新華書局
遼陽城內東大街 源興仁(電話二六七號)
同 二道街 義平書局
營口 永世街 亞洲派報社(電話一三七三號)
貔子窩 西街 仁術堂
妓子窩 新市街 永源書局
莊河縣 下街 永源書局(電話九十二號)
(其他各地有名書局及各地滿洲報分社)

大連市常盤町二十九番地 總發行所 滿洲報社出版部

不論如何激烈牙痛一用今治水僅費兩三分鐘立刻効驗

立止牙痛 今治水

主治 蟲牙之痛牙根痛由上火所起之牙痛由神經肩酸而起之牙痛其他所有牙痛均有靈効

消毒綿棚子附 金二十錢 金三十錢 金五十錢

出售匣內附有細單 各藥房均有

發售處 東京大阪 丹平商會藥房

代售處 大連 寶藥會社 奉天 井上誠昌堂 奉天 佐藤廣濟堂

APETIN TABLETS

酵母製劑 阿稗精 藥片

是最新的 胃腸病治療藥及滋補營養劑

一日三次每次四片

效能
一、營養補給作用
二、消化輔助作用
三、食慾增進作用
四、體力强壯作用
五、便通調整作用

主治 消化不良 食慾不振 營養失調 血虧衰頽 便通不整 常習便秘 腸加答兒 病後虛弱 乳兒綠便 發育不良

總發行所 日本大阪市東區道修町 武田長兵衛商店股份有限公司

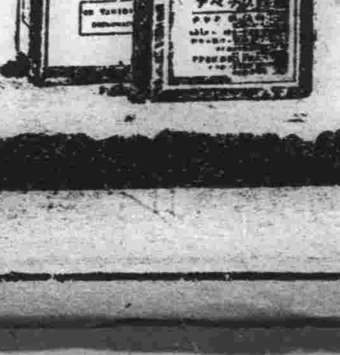

(價格) 五十片 二〇〇片 三〇〇片 一〇〇〇片

34—175(0)

萬有錦囊

北平各顏料行 供俸祖師爺 ◎為梅葛二僊

北平訊、茲將走訪顏料業公會主席陳子昭君談話錄左、

祭神行規　敝行各商號人行時、無論資本大小、一律須先納費銀三十兩、然後山總會退回五兩、作為該號購置傢具之用、實收二十五兩、並規定該號以後香燭費數目、計分二兩五錢、二兩三兩三等、每年四次祭神時均須照數交納、計五月十三日祭關帝、六月二十四日祭火神、九月九日祭財神、九月十七日祭梅葛二仙、此係本行祖師爺、其名字與何年代人、均不詳、每年此次祭神後、六家會首、即須交卸其他六家會首輪流、各商號並須按本年購買之桐油桶數最後交費一次、從前每桶桐油收二錢銀子、現在每桶桐油收四角、前清時、每次祭神、均唱戲吃酒、各商號須各派一人參加、甚為熱鬧、自民國成立以來、再未唱過戲、每次僅由二十四家會首舉行㷆祭以後、吃酒聽戲而已、六月二十四日、九月九日兩次香燭費、已減半徵收

本業狀況　顏料業在歐戰時、買賣最好、歐戰後、外貨紛來、營業已漸蕭條、自政府南遷後、更見不好、顏料算是奢華品、商舖住戶有寬裕時、始能修飾門面建築房屋、近年百業蕭條、敝行買賣亦不好、從前五人開一桶油舖、每天賣上十斤油、即足開銷、現在本行並無苛稅、每年只是為商會交幾次錢、各家所售貨物、均係自天津批購而來、約為二三百種、僅有三成國貨、外貨要佔七成、種類甚多、歐戰前、全係德國貨、歐戰後、亦以德貨為最多、約占外貨之八成、日貨次之、英美貨亦有、但價值最貴之顏料、如銀硃、大赤金等、均係國貨、銀硃一包十兩、賣兩元餘、大赤金每千張值洋三十八九元、銷售最多者、外貨為煮藍、煮靑二種、國貨為桐油、紅土子等、桐油湖南、四川、陝西三省均出產、但北平所銷售者、純係湖南桐油、並由山平漢路接運平、乃係由湘運漢、由漢運滬轉津而來平、四川、陝西兩省之桐油、則不能運銷北平、山西方面、則有陝西桐油甚多、敝行商號、四城均有、以南城為最多、老買賣首推長茂公顏料莊、係前清道光年間開設、規模以合盛永、顏料莊為最大、營業亦最好、至敝行顧客外路甚少、絕大部份賣給本市染房、油漆舖、惟敝號同聚義創製之即泥、多暢銷外省、從前買賣甚好、因出去了四班徒弟各自仿製印泥、現在全城共有四家出售、致營業大不如前云

山東蒲台王旺莊 虹…吸…開…管 開始灌田出水甚佳

濟南快信、山東建設廳以黃河流入魯省、凡經魯西北十五縣、蜿蜒八百餘里、始入利於海、所有流域以內土質肥沃農田、利賴者固多、而卑濕沙城五穀不生者亦比比皆是、計兩岸之沙地有一萬二千五百九十四頃、城地四千八百五十四頃、共計一萬七千四百四十八頃、為使廣大之沙城地變為良田、特擇地安設虹吸管引黃灌淤、以人力徵服自然、誠為中國僅有之偉大建設、日章邱歷城間之王家梨行虹吸管試驗成功、蒲台青城齊河等縣民眾紛紛請求安設以利農田、現蒲台王旺莊新安虹吸工程、業經完成、特於（七月八日）舉行開管典禮、實行淤田、建設廳特派技正曹瑞芝、周禮、科長曹理卿、秘書王履泰等前往參加指導、並由山東省黨部亦派監委張竹溪前往、曹等於（八日）早四時乘汽車、由濟出發、至十時許到達、蒲台縣長李世徵及附近利濱等縣之第四科長及全縣各界代表等、及參觀之民眾不下五百餘人、當於上午十一時舉行開管典禮、至午後二時始散、散會後由曹科長（理卿）驗收工程、該管為十五吋口徑、出水情形甚佳、渠道亦整齊、於八日已開始淤田、可灌田一百五十頃、此後城地將變為良田、實利用黃河空前之舉、曹瑞華於當晚返濟云

滿洲國海軍之陸上教練

南昌地方

依然沿習舊風之 男女婚嫁禮

乾坤兩宅互索婉如交易 搶親風盛雖訟官不加罪 媒妁撮合多成怨偶

南昌通訊、南昌為江西省會婚嫁風俗仍沿習舊風、目下雖不少簇新的摩登人物、提倡新式、終以積習難捐、除將花轎改為汽車、禮堂假諸旅社等項表面儀式、稍事改革外、其他一切、多從舊俗、足見積慣之積重難返也、記者茲先將南昌婚姻禮俗之調查所得述誌如下、俾各地人士得悉南昌社會現狀之一斑、

婚姻年齡　男子大概十八歲以上、女子十六歲以上、訂婚年齡、則不一定、大部視家庭之貧富為轉移、貧家之女、受聘早、富家之女受聘遲、蓋貧者無所選擇、富者選擇良苛、但男子則反是、富家之子、則多未弱冠而已聘婦、貧者除幼時抱有童養媳者外、非待乃子能以自力掙錢養家時不可、近年以來風氣稍有變更、貧家女亦多及笄方字者、緣女子身價、日高一日、從昔有六十金八十金、一百金者、今則最低限度、須百二三十金、貧戶貪圖聘金、誠恐早日受聘、難獲善價、故多韞櫝而待

媒人伎倆　作氷上人者、多為善於逢迎巧辯之老嫗、本市業媒頭者、多兼操此、若輩平日出入富室及平民之家、誰有兒女求婚或待字、早已了然於胸、不待主人之命、即多方游說、施其特技、其說男也、則滿腹珠璣、說女也、則天仙不啻、於是兩方皆不免受其所惑、倘雙方不信、多有相親之舉、惟相親者、多不能直入其家、僅由媒人引看、或途中邂逅一麗者、即曰、此即是、男女雙方恒多受紿、事後發覺已悔之無及矣、近來雖有互換雙方照片、然究以裝飾遮敝本來面目、故仍不免受媒人之操縱、

訂婚手續　媒人撮合之後、双方偵察門第相當、乃由女家出庚帖、男家乃連同乃子庚帖、就卜於算命者、以男女干支能合八字者為最吉、合四字者勉強、再少則不可、同時就卜女之干支如何、如有尅夫尅子及所謂桃花八敗者、均不吉、女命設犯此、必偽造干支、否則、婚事難、如八字合妥、則擇日行受茶禮、（禮金）講定、大約須聘金百二十元、肉麵各百斤、花餅數千、三金（金鐲、金戒指、金耳環）二玉、此外衣料若干、乾宅之慳吝者、斤斤爭少、有如貿易、誠可哂也、聘禮論定後、乃由乾宅一一用禮盒裝備、請媒人押送坤宅、是日男女双方、均須娶請親朋、媒人亦須用男人做、且必須兩人、名曰男媒女媒、除犒以酒食外、並須以媒錢、少者二元多則數元以至於十餘元不等（未完）

石穴中跳出

三寸高小人

周身四肢五官俱全

閔行通訊、七月三日上午十時許、鎮上有蔣姓孩子偕另一孩在河灘邊游玩、無意中揭開一塊大石、不料在下穴內、逃出一個四肢五官俱全人形的怪物來、嘴裏作着唧々的叫聲、蔣姓孩子當即上前捕捉、詎知一不小心、將其一腳踐死、嗣後該孩即於當日正午交付廣慈路閔行醫院化驗室浸入玻璃瓶中保存、記者聞訊即親去參觀、見其身長三英寸許、四肢五官俱全、全身作褐色、鼻孔甚小、惟目瞪口張、想係被踐所致、四肢則細如麥管、人身所有者、彼無不具有、但狀貌之猙獰、則酷似報紙中賣藥廣告上所繪之病魔、據蔣姓孩子謂、尚有一個較大的小人、因不及捕捉、被其脫逃、甚可惋惜云

湖南長沙開福寺 和…尚…奇…遇

弟婦從兄命錯認方外人 親夫歸來始了俗緣

長沙通訊、長沙某甲、經商業有年矣、其弟某乙、十載前出外、不料一去即音問不通、杳如黃鶴、乙有妻方在妙齡、求神問卜、企念不置、形容憔悴、亦唯有自嗟命薄而已、去歲、甲偶至開福寺、忽見一僧、正其弟乙也、甲遽前欷歔曰、弟十載不歸、不意在此出家、僧曰、僧人俗家某姓、檀越何得冒認、甲聞言憫然、注視之、且執其左手、蓋乙左手幼時被疾、小指拳曲、察僧手固儼然、且聲音狀貌、無一可欸、乃強僧赴家、曰使家人同認、非者、仍送君來、乃與同婦、其妻聞言、急出認夫、見僧果然、幾至抱頭大哭、家人衆口一辭、僧曰我實非乙、請勿纏擾、且出家容易還俗難、何能以出世而又入世也、甲曰、我知弟固有傷心事、既出家、遂不以眞面目示人、然獨不念父母懸望閨中人憔悴耶、至此兄認弟妻認夫、鄉里親戚、皆慶乙還、僧雖百口百舌、莫能置辯也、是夜僧乘人不備又潛行出走、其妻追還之、從此防範愈密、而僧亦安、迄今已有數月矣、近甲正於店中應付顧客、忽見一人乘街車、繫斜皮帶、自遠方至、逕入店、歸視之、儼然又其弟乙也、乙入門、即縷縷道離別狀、及十年來飄泊事甚詳、且曰、吾十年不歸、今日即當下鄉省視家人、兄聞言駭然、不知所措、堅留之、約次日一同回家、至此始知以前所認、果贋物也、急命店中人露夜下鄉、遣僧他往、僧曰、此我家也、我何所適乎、向者我固言非是、汝等強認之、而今入世未能出世未可、又遂我他往、寧有是理、後經鄉人從中婉勸曰、此殆和尙與乙妻俗緣未了、不然寧巧合若是、今俗緣已了、和尙可以休、乃合甲家出洋數十、僧始去、次日、乙欣然歸來、與妻道溫、贊佩其十年來未有他志、乙妻雖強作笑容、心中正如啞子吃黃連、有苦說不出也

英京倫敦紛傳 怪傑希特拉 現患神經病甚劇

倫敦訊、英國每日民聲報載稱、據倫敦外交界方面傳說、德總理希特拉現神經患病甚劇、不親政事者當有相當之長時間、於其缺席期內代理之者、非為副總理巴本、而為不管部閣員而代彼處理國社黨務之赫斯其人、一般人並料、是月十三日舉行臨時會議之時、希特拉未必能登壇發言、是日代表發言者即為赫斯云云

盜掘通縣之醇王墓 共同犯已被逮捕 搜出幾多珍品

通縣通信、通縣八區窰上村醇王墓、曾于本年五月中旬被匪用火藥轟盜、其詳情業經迭誌各報、官方雖在嚴緝該案各犯中而正犯則尚未逮獲、詎七月六日午後東門崗警、因見有三人行走慌張、形跡可疑、當進前盤查、乃在彼等褲套內檢出金屬碎佛座、碧璽戒指、廣照瓷盤、奩盒、翡翠煙嘴、圓方硯等各一件、又製造精良之摺扇兩柄、瑪瑙球五十顆、警察等因以上各物多為希有珍品、當詢其來源、該三人均言詞閃爍、不肯吐實、遂將彼等帶往公安局問話、經局長王修祜個別嚴訊、據供、一名吳振東、一名吳俊用、約三十餘歲、係堂兄弟、均業古玩商、住北平朝陽門外、所攜物品係在薊縣收買、現擬運平售賣云云、一供名陳瑞堂、年六十四歲、原籍薊縣邦郡、攜帶之物均係盜自醇王墓、緣五月上旬曾有口外土匪多名謀盜醇王墓、惟該處墓穴堅固、工程浩大、掘挖數次、均未得手、匪中有劉相、劉鳳鳴、王四把等人與我相識、乃約我前往領導開掘、蓋我父曾充太監、我乃藉緣得于建造該墓時充當工頭、對于內部建築極為熟悉、故末次掘盜時、經我到場指示、始將該墓轟開、後我乃分得以上各物、因吳某兄弟係古玩商、故請彼二人領我赴平變賣、至其他盜墓各匪均已逃往他處、不知去向云云、該局以該犯等掘盜王墓、案情重大、已備文將該三犯轉解縣府訊辦云

日本發明 作戰三種新利器 飛機捕獲網 廻轉式防彈鐵帽 馬匹用防彈裝身具

東京訊、日本民間於一九三五、六年危機之前、發明各種兵器、至今日止已得特許局特許之貴重兵器如下、一、飛機捕獲網、即裝捕網於砲彈之中、以高射砲或煙火筒向敵飛機前發射、炸裂之際、其網自開、捕獲敵機、考察者為物理療院長藤井自太郎、二、廻轉式防彈鐵帽、為普通之鐵帽、然一着用、即能廻轉掩蓋面部、能完全防止砲彈砂塵、發明者瀨川勝平、三、馬匹用防彈裝身具、考案者本的傳士

高郵樊川鎮 最近降冰雹 大者如雞子 小者似蠶豆

高郵通訊、高郵縣七區樊川鎮地方、突於七月四日午後三時許、先是雷聲隆隆、黑雲蔽天、俄而東北風大作、天氣驟寒、忽降落冰雹、大者如雞子、小者如蠶豆、歷數分鐘始止、屋瓦被擊作響、行人紛向屋內逃避、田中近種早禾（名三十子）受損極大

新京 益發銀行

公主嶺、營口、安東、上海、天津、北平、樂亭、山海關、留守營、昌黎、奔城、太谷、湯家河、濟南、泰安、周村、濰縣、德州、煙臺、青島、太原、榆次

本行營業部（日電話二二〇五、匯兌部日電話二二六一、電報掛號華文四一三五）（電話二九六、總經理室日電話六七三、蓄儲部日電話三六三）

滿洲各商埠地均有分莊匯兌　河北　江南　山東　山西　各省城鎮匯價低廉手續簡便

本行專辦各處匯兌並作存放各種款項外放信用保證貼現抵押收存定期活期均可相商規定利率無不公道兌匯計分信匯電匯四票匯等類悉從客便所收匯費特別低廉信用素著手續簡捷久為各界諸君稱善並為便利顧客起見收付各款及匯兌等而於營業時間外猶可通融茲將通匯各處地點列下、哈爾濱、黑龍江、安達站、雙城、三岔河、烏吉密河、事草、安岡、望奎、拜泉、克山、北林子、佳木斯、富錦、吉林、樺皮甸、下九台、四平街、大連、開原

銀粒仁丹

購仁丹二十錢　今有金表中彩之希望大懸獎發售中

請看他的手……有彈力的皮膚
請看他的臉……有妖艷的血色
如此健康美……他是每天不斷的
手攢着口吃着這仁丹

仁丹之活用
惡疫流行時
精神不暢時
口發惡臭時
疲勞倦怠時
舟車旅行時
運動散步時
集會觀劇時
茶餘飯後時

常備藥仁丹總行　大阪　森下博大藥房　仁丹滿洲總經理　大連奉天　日本賣藥會社

サッポロビール

天下第一等 老牌 三星啤酒

喜登龍汽水
三矢汽水

大日本麥酒株式會社

學生欄

清華本年考選留美學生 規程現已公佈
定八月廿一日舉行 招考額廿五名在京平試驗

中國國立清華大學、本年度考選留美公費生、已決定於八月二十一日起京平兩地同時舉行考試地點北平即在清華園本校、南京假國立中央大學、考試日程於考試前一日在京平兩地考試地點公布、茲將公佈之招考規程、擇要錄下：一、名額及門類、本年考選留美公費生、不分性別、名額至多二十五名、按左列各學門分配之（歷史注重英國史）一名、考古學一名、油類工業一名、造紙工業一名、陶瓷工業一名、理論流體學一名、高空氣象學一名、海產動物學一名、應用植物生理學一名、農學（注重選種）一名、農村合作一名、人口問題一名、國勢清查統計一名、勞工問題（注重勞工法及工廠檢查等問題）一名、成本會計一名、國際私法一名、地方行政一名、水利及水電二名、航空二名、機械製造二名、電機製造二名、二、應考資格（一）國內公立或教部立案之私立專科以上學校畢業、曾繼續研究所習學科二年以上、而有價值之專門著作或其他成績、（二）國內公立或教部立案之私立專科以上學校畢業、並曾任與所習學有關之技術職務二年以上者、（三）國內公立或教部立案之私立大學或獨立學院畢業、而成績優良者、三、報名及手續、報名期限自八月十一日起、至八月十七日止、逾期概不補報、報告地點、北平在騎河樓清華同學會、南京在中央大學、報名手續除繳納願書及證明文件外、尚須繳驗指定醫院之體格證明書云

教股改教局 科員提升股長

岫岩訊、本縣教育股、事變前、乃係教育局、變亂後、以經費關係、改屬內務局教育股、現以治安恢復、全境學校、陸續開學、現達二百八十處、乃由縣呈奉教育廳令准、於七月一日、將前教育局、實行恢復、局長一席、以期教育股長夏祺提升、關局內共分二股、一爲學務股、一爲禮教股、學務股、由該股科員于文林、提陞、禮教股、由該股科員王文提陞、股局長股長等均學品兼優、作事幹練、爲教育界之齒輪老手、此番分別榮升、今後對於教育上、定能有所貢獻以利發展云

中國兒童教社年會 已在武昌舉行
問題中心爲生產教育

漢口訊、本屆兒童教育社、九日在武昌舉行、由陳鶴亭氏主席、程其保代表總部致詞、問題中心爲生產教育、茲將其詳情誌之如下

●年會開幕典禮● 兒童教育社九日晨九時在武昌教育學院舉行年會開幕典禮、由省府樂隊到場奏樂、到總部代表周衛方、省府代表汪武主教廳長程其保、中國文化建設協會代表萬國鈞、中華大學嚴士佳、華中大學湯數、社員陳鶴亭、黃任堅、馬客談、胡叔異、羅廷光、葛鯉庭、張宗麟、來賓等八百餘

△主席致開會詞 主席陳鶴亭致詞、略謂兒教社純係研究兒童學術機關、由民國十五年在杭正式成立、迄今八年、現有個人社員一千六百餘人、團體社員卅七、舉行年會之意義、一、社員散處各地、精年會時、得聚集交換意見、聯絡感情、二、年會每年有中心問題、得精年會、得集思廣益之討論、本屆年會中心問題爲生產教育、本屆生產教育在小學教育上地位如何、如何實施頗足研究、望各社員多發表意見、三、各地得有新會員加入、使本社得推廣、繼續進步、本社過去情形及將來希望、總由羅廷光報告籌備經過●

△程其保等致詞● 總部代表、省府代表程其保致詞、略謂本席代表主席致詞、因張主席本擬親自參加、因足病不果、並有演說稿一篇、預備在今晚宴會時分發（案張主席演說稿見下、年會演詞）、一、湖北教育界落後、此次外來之刺激、得助本地教育事業發展、二、湖北教育界加入本社爲社員極少、希望在此次年會後、全體小學教師參加、文化建設協會萬國鈞致詞、略謂希望貴社以民族復興爲教育中心、根據三民主義去實施云、十時半全體攝影散會●

△下午宣讀論文● 下午三時至六時、宣讀論文及討論問題、晚六時至八時、省府禮堂公宴、張主席親自招待、宴後舉行遊藝、武漢全市各小學假座歡迎社員云

州內庭球大會 在貔埠舉行
金選手已決定

循例舉行之州內北部庭球大會、而今年定于二十二日、在皮子窩舉行、金州青年團會於本月十五日午前十點在內外綿會社庭球場、舉行全金州選手權第二回戰庭球大會、當該日選戰結果、被高原、藤原、兩氏佔優勝云

孔學會研究班 第二班學期考

孔學會內附之經學研究班、茲爲暑氣厲張、遵章放假、故於十二日、舉行期考分科試驗、經各主講試卷詳加評定、結果計學生常星野、王維翰、王貫之等、六十三名、會員徐提三、沈晏清、蘇林山等、十八名、業經貼榜公布、俾衆週知、並聞常星野、王維翰、王貫之、以名列前三、照章免費、以資鼓勵、而常星野、王維翰、均年在五十餘歲、猶能憤勉好學、爲諸生冠、實屬難得、爲滿洲國成立以來所僅見云

四邑士紳陳氏發起 創設日語學院
定八月一日開學現已招生

四平街邑士紳陳寰氏、自學業告畢以來、向在教育界任務、苦心研究文學、專倡教育、頗得於心、前曾充奉天日語學院教員、及各高級學校教職、富有經驗、近因我滿洲建國以來、凡有之市鎮、廣立日語學校、即他種學院亦屬不乏、惟我四埠尚未有日語專科學院、對本埠學子多遍外埠求學、實感不便、抑多耗金錢、該氏爲便利學生求學起見、所以不辭辛苦、現邀日本教授四員、在道外三馬路北頭路東向西樓房一處財務局舊地址、創立一日語學院、定八月一日實施開學、現在招募報名者極踴躍、凡我學生、有志向入學者、務積極報名、勿失良機、且訂簡章函索即寄

各埠公小學校 均紛紛放假

錦縣市內外各級學校、遵奉教育局之通告、於七月十六日散放暑假、而避炎暑酷熱、各校奉令紛於日前舉行期考、以評各生在校作業之優劣、現已考評完竣、列榜校垣、即擬期而放假矣云

四平街、道裏公學校、現爲屆暑天、氣候異常炎熱、此乃暑中休假、必要之則、但每當休假時期、必有一次期考、故該校先將全校學生、應行期考之試驗、早告完竣、始由七月十四日已實行放假一個月、到八月十五日開學、並飭知各生暑中作業、不可玩忽云云

又北鎮前四洮鐵路局、附設小學校、現亦考試完畢、例放假一個月、由七月十四日至八月十四日止滿期、當放假一天、該校長黃九振氏向學生申戒、於八月十五日開學時、務將暑中作業、作得整潔、同時帶來交齊、以觀暑中之成績若何云

縣二校舉行游藝會 募欵建築校舍
邑紳洪國璋特捐房基一處

双山邑縣立第二校原係女校、雖成立多年、然仍無固定校舍、每年租民房多感不便、今春有邑紳洪國璋者、甘願捐助、自購房場一段、南北六十丈、東西十五丈、房屋磚瓦、木料、多件、當王前校長時、即擬募欵建築、迄未果行、及黃笠山校長任職後、更力加整頓、以建築校舍不可遲延、乃於七月十五日在本校舉行懇親游藝大會、函邀官紳各界、及學生家長等、到校參觀學生成績、並由學生表演、歡迎嘉賓等歌舞新劇、層次井然、頗得許、士紳更贈以集空前之鉅欵、創未之奇觀、更蒙縣長參事官、莫行長及官紳等熱心提倡捐助、成績頗佳云

季屆暑假期 各校照章放假

双城縣教育局、前奉縣公署令、各校以暑假將屆、故一致結束課程、並舉行考試、聞是項手續、已於日昨告竣、特牌示照例放假四禮拜、由七月十六日至八月十日開學、在放假內以便休息避暑云

縣立城區各校 紛舉畢業式

雙城縣立城區各校、畢業學生、計高級五班、初級七班、茲定於七月十四日上午十時在第一校禮堂內、舉行聯合畢業式、並展覽各該生素日之成績、並通函各機關屆時務希賁臨、指導一切云云

現在是鷄卵貯藏期！！（另有說明書函索即寄）

必備！！ 半年以上完全保存之「好卵水」（定價一瓶金二元五角能貯一千送費金二角）

最新發明 鷄卵貯藏液 好卵水

◇貯法簡易 ◇完全不壞 ◇半年以上 ◇新鮮狀態 ◇不需設備 ◇賤買貴賣

旅順市通寺町三番 農業進步社代理部 振替口座大連六〇三四 電話七九一一番

奇應痢疾丸

主治上吐下瀉、冷熱不調、紅白痢疾、噤口痢疾、腸痛心疼、虛寒瀉痢、大腸內皮潰爛、腸風出血、裏急後重、或便時肛門痛如刀割、凡屬老幼各種痢疾、服此奇應痢疾丸、準能藥到病除、立即痊癒、功効之奇應稱之奇應痢疾丸、洵乃名實相符也、尊處無從購買、可即寄欵向奉天小南門裏大街路東本藥房訂購、當用快捷之手續將藥奉上、郵費不取、每包六角、半打三元

奉天小南門裏大街路東保濟堂藥房發行

有食積乳積的小孩們 李氏小兒疳藥吧（趕快購服）

主治效能 小兒稟賦不足、氣血衰弱、脫髮潮熱、發腹服筋、血色青黃、消瘦困危、喜睡食泥、不食嘔吐、瀉痢煩渴、干燒消化不良、排瀉不調、口瘡唇腐、疳蝕鼻爛、氣臭虫積、水積一及諸疳等、速服本疳藥、立即收効、價目每袋四付大洋四角、半打二元、一打三元六角、外埠函購郵費一角、自働電話三三五一號

奉天大西邊門外路北 鴻育堂葠茸藥店啓

清血解毒 殺菌滅淋 清毒止淋丸

△專治花柳淋病保管當日見功 △輕病一元保好重症兩元除根

此藥專治、男婦一切、花柳梅毒、下疳橫痃、魚口便毒、梅痘梅疹、楊梅癬疥、升天落後、餘毒不淨、咽喉腫啞、唇舌破爛、耳聾頭痛、鼻塌髮落、或梅入裏、筋骨疼痛、以及各種、急性慢性、五淋白濁、或風火寒淋、花柳毒淋、或尿道發炎、尿管刺痛、或小便破爛、流膿流水、及腎子腫痛等、凡是花柳淋濁、各病、無論新得、後犯、管保服藥、當日見效、輕者一袋全愈、重者二袋除根、永不復犯、功能清血解毒、消腫止痛、疏利尿道、清濁止淋、效驗如神、屢用屢效、此藥不含絲毫毒質、對於身體及生育保險無害、誠治花柳淋病之聖藥也、每袋定價現大洋一圓、外埠函購不加郵費、藥欵先滙郵票亦可

◎總發行所奉天大西關大街上頭路北 九州大藥房

外埠代售處

營口咸春堂 怡豐 昌亞東藥房 善和堂 慶生藥店 遼陽寶和堂 咸春堂 海城大生藥店 鵬田醫院 蓋平育德堂 熊岳中興 盛安東瑞祥 泰東益增 遠大生東芝 蘭芳東興藥房 鳳城振豐泉 中英藥房 振豐恒本溪 協盛廣祥 豫昌千金寨 崇盛泰信仁堂 即愈藥房 泰順棧 大石橋同增盛 鐵嶺運通 祥和發 久孫家台增 益昌純嘏號 開原城萬泰長 昌圖富恒號 四平街德興 順和發瑞 公主嶺三合 德泰和春 范家屯天德慶 新京大中西藥房 義和謙 梨樹德慶亭 新民興盛魁

●母體健康兒肥胖 服用本號自生乳
●失乳瘦兒母焦憂 一瓶下乳如泉流

△每瓶售現洋一元外埠加郵四角

奉天稅務監督署對過 歐美藥房東號

△代理店 △海城素恩藥房 △江省五洲藥房 △蓋平成春堂 △大連華泰藥房 △大連西崗康德記 △開原城裏同順成 △卅里堡[illegible] △千金寨信仁堂 △瓦房店[illegible]藥房 △公主嶺三合德 △長春中西藥房 △吉林五洲藥房 △四平街和發瑞 △營口營口藥房 △鐵嶺義和堂 △遼陽義和堂 △本溪慶和成 △長春義和謙 △金州老德記 △綏中東和堂 △新民大德藥房 △安東東益增 △熊岳城新泰 △營口[illegible]

森永牛奶糖

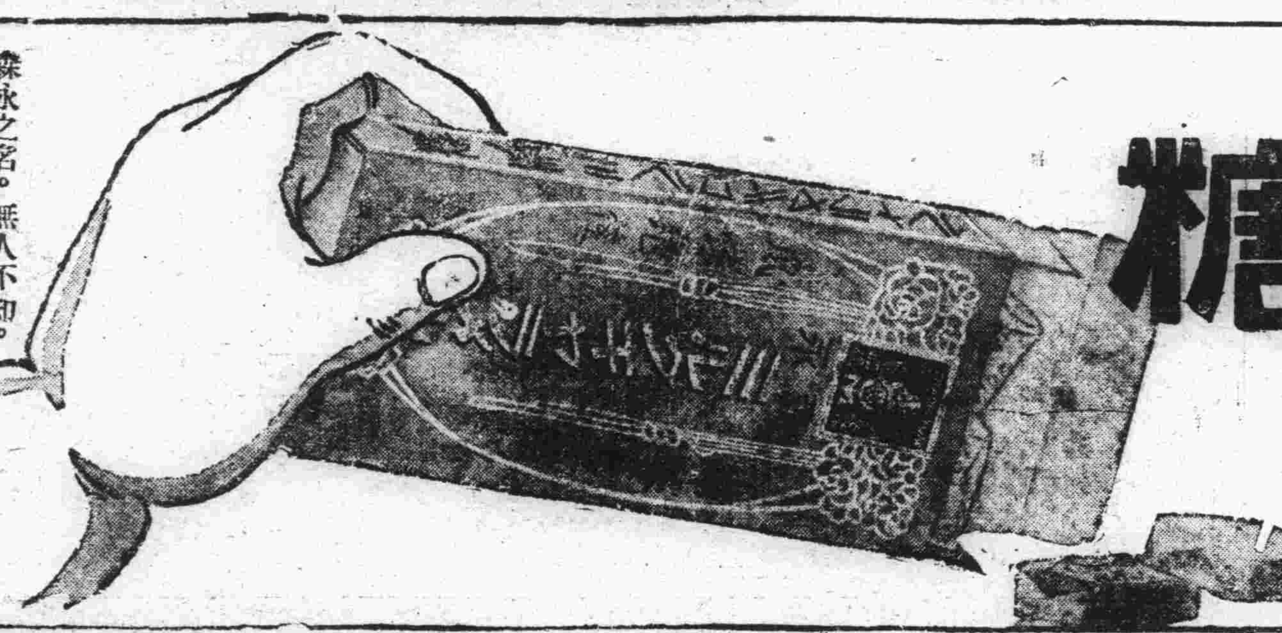

時髦糖好 人人稱道 個中滋味 妙不可言

森永之名。無人不知。其大其盛。眞甲天下。工場規模。宏大而全。所用原料。優美而純。採取製法。最新而精。

滿蒙總經理處 大連市雲井町廿七 森永糖果公司

獅子牙膏

信用絕大！賣行旺盛！

世界之誇獎的品質之優秀！

有四十年之貴重的經驗及孜孜不息的研究以理想的模範大工場製造之獅子牙膏「於牙齒之俾益」已早不用評論矣

茲爲確保健康長壽 敬請賞用獅子牙膏

獅子牙粉本舖 株式會社小林商店

夢園藝術論批判

(關于夢園理論所引用之文字統見六月一日本刊「幾個問題的修正」)

陳陣

一、

夢園先生認爲以唯物辯證法來處理藝術諸問題、「究竟有什麼不相當的地方在以前是少有人知道」現在經夢園先生指出『現在經了許多人之實驗、已經證明藝術不應用唯物辯證法來處理了、因爲這種創作法之對於藝術本身有極大的傷害和損失、而使藝術變成「單純化」可是夢園先生並沒有告訴我們、倒是有那幾位藝術家、經了他們的實驗、而把唯物辯證法應用在藝術上的理論否認了、另外建設出某種有力的理論來?我只知道那些維繫着的「爲藝術而藝術」的藝術家時常作出反對的論調、可是他們依然同樣無力、不能找出「否認」的理由、凡是對此有了「實驗」嘗試的人、一定會覺悟到唯物辯證法在藝術應用上、所得到的正確、並且那種「極大的傷害和損失」倒是在那裏、也沒有說出、這樣說來夢園先生想在事實上找根據的企圖、是完全失敗而成了撒謊者、爲什麼說夢園先生撒謊呢?因爲在藝術的一般理論上、却是有不少理論家、以唯物辯證法以及唯物史觀的見地、建設出有系統的理論來、可是在藝術的創作上、現在還是在萌芽的時期、「風行一時」那還得有待于他日、我想在我們這沙漠地帶、夢園先生未必就讀到那種作品、就是讀到、夢園先生也絕不能感到「呆板貧乏」一定說一句「不成其爲藝術!」一因爲這種作品、完全和夢園先生的世界不同、顯然夢園先生是在撒謊

姑且論之、夢園先生認爲補救這種傷害和損失、一定得是「文藝應當用文藝的方法來處理宅」這裏請問什麼叫「文藝方法」呢?這種理論比「爲藝術而藝術」的話更不通、實質也就是「爲藝術而藝術」的化身、不過範圍縮小了一點、僅限於方法而已、我未見有「化學應當用化學的方法來處理宅、倫理應當用倫理的方法來處理宅……」的理論、這種一而一的强辯、又有什麼用呢

「在藝術諸問題」中我指責夢園先生的理論是一種「風車跳舞」的形式邏輯、夢園先生還不承認、現在我們拿出一個例子來研究一下罷:夢園先生說完『文藝應當用文藝的方法來處理宅』之後、便又來一個「必須注意於現實的文學活動、還有藝術的價值與形式構成的技巧」這兩種概念絕不相同、夢園先生强制給宣告結婚、這明明是把觀念論的東西、和唯物論的東西「左旋右轉」拉成一種貌合神離的二元論還不如留着您那質樸的唯物論見解倒較爲有用些

夢園先生謂『……我們要的是怎樣認識現實與反映現實……』是指產生藝術的方法與藝術產生之過程、這是關於方法的問題」這種說法、完全是倒果爲因的理論、試問夢園先生每當創作的時候、也坐在那裏思索怎樣認識現實與反映現實嗎?這豈不是像陽明先生受了朱子的害而七日格一竹、不能窮其理一樣嗎、試問原始人類創作原始藝術的過程中、他們也能會有認識現實與反映現實的思索嗎?這明是一個本質的問題、何得名之曰方法論呢?

唯物辯證法的創作方法、並不像夢園先生所說的那樣、一部分是否定了、相反的一部分是確定化了、一部分是深刻化了、因爲唯物辯證法的創作方法自身也是有辯證法進展的過程的

夢園先生既然知道「藝術之創作與意識形態的企圖的關聯和前者對後者之依存關係、以及藝術家對自已階級的世界觀的複雜的依存關係轉化爲機械之式的行動的法則』爲再明顯沒有的了、還怎麼依舊糊塗呢、不過夢園先生所發掘出來的也只限於藝術生活和精神生活以及政治生活的唯物觀關係罷了、沒有及於藝術創作的本身上來、創作本身上、應當首先把握住藝術資料之社會動的觀察並且要在社會動的觀察中在內部矛盾和鬪爭的形態上去建築、就是說完全要脫離從靜止的個別的、孤立的典型上去把握是顯示着向上的有出路的力所應用的、其次是應當把握住作品的內容和形式的統一、在內容方面即所謂社會價值、形式即所謂審美價值、這裏面要注意一些技術的問題、好像是個別的人物配置和整理故事的聯鎖(聯係)特殊的描寫、和普遍的結構的聯鎖關係、並且這個別的環境和生動的配合結成某一部門的作品、最後是作品和作家的融合、作品和讀者觀衆的融合、所以「以唯物辯證法」來作研究的方法而應用於藝術之上、以這種方法爲處理藝術之手段以這種方法作爲批評的標準、甚至研究解說……如果應用唯物辯證法、「我」便以爲由這種方法得來的藝術論是十二分正確的」

夢園先生認爲「藝術之由於社會中產生出來、宅本身的過程不是簡單的、至於用什麼來規定藝術之發展和藝術上的變化當然要看社會之下層建築之發展與變化、而決定」爲一種「淺近的事實」夢園先生『都會明白的』可是「社會之勞動生產力」之能影響於藝術的、又使藝術之發展常有不平衡之外、就不知道「不平衡」也是可以爲您所『明白』的『決定』所決定了因此既又明白而又糊塗、以致夢園先生把這種淺近的事實也忘記了、而不承認「藝術爲勞動的產兒」自然也就不明白「藝術是勞動和自然結合後之產物」了

夢園先生又明白「用社會之經濟構造現實之基礎在上面可以建立法制政治藝術的上層建築、而一定之社會之意識形態」和這種基礎完全適應這就是物質的生產力(夢園先生原文爲物質生活資料之生產方法此句在此不通)可以決定社會的政治及精神生活過程之全般意義」又知道『不是先有了人類意識而後決定他們的(他們當改爲社會)存在、相反的乃是先有了人類社會之存在來決定了他們的意識』這一段名言可是夢園先生就不知道了爲「上層建築」的藝術爲「精神生活」之藝術、爲「人類意識形態」之藝術便不是勞動的產兒了、由於以上夢園先生的豐富的腦筋、而能有如此矛盾的理論?

在「藝術諸問題」中我特別的舉出詩歌音樂繪畫雕刻在原始社會中的起源、來證明藝術不是「感情的產兒」而是勞動和自然接合後的產物、也就是勞動的產兒、因爲人類爲了取得生活資料、必然的和自然發生了交涉、但是這交涉要以勞動去完成、在這勞動的過程中、纔有了我所謂的那種藝術發生、這種藝術不過是一種原始形態而已、經過了人類的勞動生產力的增大、漸漸纔有今日這樣複雜豐富的藝術的、尤其是你所知道的僕列汗諾夫更是如此承認的夢園先生、就是被你請出的蒲哈林也是這樣承認可惜蒲哈林的理論是犯了極大的錯誤、你所引用的那一段正是他錯誤的所在、至於你說蒲列汗諾夫評價藝術爲「內容形式與感染他人之程度」作最後之尺度也太不夠了、太把僕列汗諾夫寃屈了、這不過是夢園先生變羹胡秋原小丑的曲解罷了、蒲哈林的觀點完全是一種退縮的、他並沒有理解勞動之生產能力發達到了一定水準之下會突破社會的生產關係的所以對於新的藝術萌芽、纔懷了一種悲觀的理想、我想對於一個理論家、如果沒有深刻的研究、最好還是不引用他的說話好

夢園說:「當我們走入大工廠之中、聽了機械震動的聲音、看那齒輪勞動的速力、計算這驚人的生產律、而在這勞動的本身上、從沒有見過什麼藝術的產生、勞動生產已經達到了水準、甚或超過了水準、在這種條件之下並沒有什麼藝術之產生」這種反證也太顯示夢園先生頭腦的簡單了、如果像夢園這樣的經典家、不會說出這種幻想的儍話來、如果像夢園先生翻來覆去的說藝術不是簡單的爲什麼現在倒有如此簡單的懷疑呢?根本上、夢園先生就是沒有能瞭解精神生產和物質生產的不同所在、勞動之對於這兩種不同的生產、當然也是有不同的關係的、夢園先生您要知道我所說的藝術爲勞動的產兒、那是一個史的問題是一個社會學的問題、我也絕不能說藝術像某一種工藝品、經了人類的勞動作用、會從那機械上完成下來

夢園的這種懷疑、也太唯物了、實在可笑得很!您不是知道藝術是一種意識形態嗎?藝術絕不是一種工藝品、我想您定會明白、在手工業生產時代的藝術是如何?在機械生產時代的藝術、又是如何?因爲夢園偶像崇拜了一個蒲哈林、以致把蒲哈林的錯誤更延長下去、認爲「雖有勞動而不會有藝術產生與進展、必待一時期之後、有感情的衝動然後總有藝術的產生」這樣說來、決定藝術的又是感情了、也不是你所明白的『淺近的事實』了、社會的物質生產力到了一定階段時、是必然的要決定藝術的產生和發展、這是一個淺近的事實誰都會明白的、但是也有時不能完全符合、不過終久是要歸結到這樣的一個前途上去、社會的物質生產力、到了一定階段時這藝術的產生和發展的必然條件(必然性)是已經存在、再由於某種偶然條件(偶然性)的完成、這藝術便產生發展起來、不過這偶然條件的形成、也是被社會的物質生產力所決定絕不是憑空而來這偶然條件不能完全爲感情所佔領有時感情也是其中的

二、

一部分、可是這感情也就是不像夢園先生所裝飾的那樣神秘了、夢園先生的「對立性」的形式邏輯、處處表現出來「唯心的純感情主張者、在……不容我來加反駁、不過在唯物主張之下、要以藝術是勞動的產物、作者也不敢苟同、因藝術之產生是複雜的、決不是純感情的產物、更不是純勞動的產物、然而我認爲二者皆爲產生藝術之一種或一部分原子」這種把勞動和感情對立起來、而生拉硬扯、一半一半、這不是「風車跳舞」理論嗎?這裏充分表現夢園先生的二元論哲學基礎

我是否把感情的作用、在藝術中的因素完全否認了呢?我想夢園先生應當把「藝術諸問題」中的一段「理智與感情」的一段詳細的讀一下、「在創作的過程中理智與情感是一個不可分的問題」的話是很明顯的了

三、

夢園先生認爲『感情社會化』便是藝術的界說!這眞豈有此理!這眞是夢園先生反映了自已的一個人主義要求」感情社會化、是解釋藝術中的感情因素的物質基礎、夢園先生所引用的「經典」中、也明明說出「活潑無數錯綜之感情」將他「客觀的」表現出來終久還是得用「社會中之客體事實」以及作者「在創作之先要對於這些有完全的理解和分析」「經典」是有用的、可惜夢園用的不是地方

「認識現實與反應現實」和「現實的反映論」又有什麼不同!夢園先生認爲「宅本身是有些存在之理由不過是一種樸素的現實主義、這樸素的現實主義、根本就是觀念論的化身、一點存在的理由也沒有

至於藝術上的美的問題、夢園先生又請出一個人來、那便是盧那卡爾斯基、盧那卡爾斯基根本就不懂唯物論、以夢園先生的二元論看來、倒是很合口味的了、盧氏以美爲「喚起快樂的聯想的東西」是一點也不通、完全是唯心論的符咒!夢園先生也認「這話似乎是很不大澈底、但我們若細讀他的藝術論肯細讀盧氏的著作時、定可發現他這話的錯誤、以及發現其他地方有價值的所在

我們便能對於這句話更深認識一些」如果夢園先生我認爲美是一種自然法則的協合性、規律性、經過人類感官的滲入頭腦的思維作用的反映、可是對於自然法則的認識、在哲學上却是有各種各樣的不同、就是從事哲學的人受了自身的物質基礎所規定而有所蒙蔽我認爲『藝術的本身便是一個美學的問題』正是證明藝術之不同於其他意識形態、也正不同於工藝品、自然藝術把社會價值和審美價值提出之後便也就不成其爲藝術了

在「藝術諸問題」中我是糾正夢園先生對美的尺標問題才提及、如果這樣便是把問題抽象化是何道理呢?這樣說來、「美學」便不能單獨的存在了嗎?我對於美的解釋、完全有社會的基礎、可不知道「牠(美)始終能夠單獨的存在一的話、是不是抽象化了?試問夢園先生、在沒有這物質的世界之先、和沒有我們人類之先、以及社會的物質生產力沒有發達到了相當的階段「美」是否會存在的?沒有藝術的存在、美也能單獨存在嗎?如果說能單獨存在、那只能存在於夢園先生的觀念論頭腦中

在「藝術諸問題」中、作者是否說明了我的「派別的主觀」或是有「美是屬於某一「種階級」的、我既無「派別的主觀」又不代表某一階級、只是在此研究藝術問題、請夢園先生不要胡扯、我最討厭的是什麼「犧牲了派別的主觀」!夢園先生旣有勇氣說出「以美之存在」這種不能作廣大民衆生活前衛的「風車跳舞」的理論、作者也沒有說「藝術應當拿政治手腕來處理」我只知道社會的政治生活可以影響精神生活同時也有反作用、以及意識形態之間、相互有着關係和影響、以上諸問題、是否是夢園先生捏造的呢「這顯然是又有意欺騙讀者而自圓其說」這「不三不四」的胡言亂語、我勸夢園先生謹守一點文人的道德!雖則「文人無行」

此次論爭的中心只是一個「理智與情感」的問題、中途夢園先生衝出、沒有能把全部文字「理解清楚」而其文字之中心論點」也「隨隨便便移動」以致問題擴大了範圍、「胡說八道亂來一氣、隨便引來(經典亂用)作者文字的亂改」信口開河、這種爭論始終是浪費的」我想夢園先生也當多研究幾年、多讀幾本正確的書然後再引用、至少也該明白這次論爭的歷史、對楊蔭震先生的理論也當提及、不當「不欲多參加意見!」

四、

最後、夢園先生認爲『辯證法之在觀念論上也能適用考查眞理的方法』、對此作者是一點也不「明瞭」枉費夢園先生的提及、以辯證法應用在觀念論上、最有天才的莫過於黑格爾、可是他依然不能求得眞理、何況夢園的不徹底二元論呢?黑格爾的辯證法倒是因爲唯物論、才得到了光明的前途!夢園先生也再不用「明白」那些「淺近的事實」了、可以禮讀觀念論的眞理去罷

由於夢園先生「來解說一種觀念形態在某種掩合之下可以建築另一種觀念形態於其上」我不但是「少見多怪」、而且一見也未見怪得太厲害!雖然我見「那淺薄的唯物史觀的見解來批評別人的解說」未「都是觀念論「甚至連一錢也不值」那是眞事!」因爲我並不要稿費、想是還是賠帳!然夢園先生的「來解說」的理論、却是太深妙、價值連城了!看罷!「在一種觀念論(不知爲何用觀念論三字)具體化之後、以這具體化之觀念形態作爲基礎、而可在這種基礎之上再建立另一種觀念形態、爲什麼具體化之後便可作爲基礎了呢?那一部門的觀念形態不是具體化的呢?「少見多怪」請經典家的夢園先生給引用一段經典來證明罷!再看:「唯物史觀也認可一切的觀念形態都建在社會經濟之上」可是夢園先生、「唯物史觀」却不認可「社會經濟」爲一種觀念形態!也請經典家來一段經典證明罷、不但我「自已認爲這是不通」並且凡是理論清楚之人皆能認爲「不通」!

關於藝術創作自由問題楊蔭震先生的「過分自由」是把「維繫舊的藝術也算了一種自由」無論楊先生的主觀是否如此、在客觀他是如此的要求着、至於我所說『誠然、我要求自由之程度已經衝破了現在所給與的限度』的話是和楊先生的自由意味不同、夢園先生不要假裝不明白、而多佔鉛字的地盤、至於此夢園先生就根本沒有熟悉這次論爭的文獻、本來「文藝是自由的」可是要在辯證法的領域內自由」對「文藝是自由的」一句話、乃是楊先生所說(見本刊三月十六日「文藝創作雜話」第十二段內)我爲了補充這一句話才有「可是」要在辯證法的領域內自由我想夢園先生也不致對於小小的一篇文字的語法也不懂!夢園先生旣沒有找出根據證明是「風車跳舞」自論、瞭解、那作者也不必多辯、這些問題高明的讀者、會瞭解、無須夢園先生催眠、或者施以麻醉劑

對於一個問題的論爭、如果下了決定要參加研究那麼一定要心意坦白、對全部的文字、先加以研究自已立定一貫的理論主張、如果錯誤經人指出、那便勇敢的接受、這樣才不失一個文人的態度、向來作者是僅守這種誠條、並且不作讒諂中傷的言辭、也不爲了圖自已便利、曲解他人的文字、也絕不把名言斷章取義引用來爲自已幫忙、這樣是對不住讀者、對不住印刷工人、更對不住那些死去的有名理論家、只要夢園先生、以及讀者、指出我的錯眞正課來、我便立刻改正

聲明:在「藝術諸問題」中第六段第四節有(量——質」當改爲(質——量)(肯定的否定)之下加塡「——否定的否定」最後(質——量)當改爲(量——質)、

——一九三四、七、一三、新京旅居中——

幽默與時髦

千里

這年頭兒、也許環境適於幽默、所以幽默一經提倡、便一呼百和起來、於是雜志報章便有專論了!

人類的確是因爲美感的强烈才有今日的進化的、單就人有美麗的衣服穿在身上已足證明這是不錯的了、然而時裝店却利用人類這個弱點、每逢新年開始、便造出這年的式樣、於是舊年的式樣早就被一般人丢在腦後、因爲這已經不時髦了、在文壇上、一九三三年算是『幽默年』大概今年還是時髦的、一般的編輯先生像求幽默稿件、非幽默文章不登、作家們也以爲非幽默文章算不得好文章不幽默的也學起幽默來、於是鄉下姑娘也裝上高根鞋兒、斷起路也祗令人笑破肚子皮而已!

當名人說的話、是以爲光榮、不但歷史上有不少這樣的人物、即在我們日常生活也並不少見、而且中國的傳統思想深深地支配着每一個人的腦間、很少有人擺脫掉的、從前郭沫若說:學文藝的都是神經質的青年、是富於情感的、於是青年們便跟着喊:我是神經質的、富於情感的、於是學工科的青年也轉過來學文藝、名人的話未必就是錯、然而以鷄來伏犨却是笑話了、鷄孵卵、牛犨田犬守門、猫捕鼠、各有所能、鷄不能以爲不能伏犨便是恥辱、雞若以爲能伏犨才算是光榮、於是便醜態百出了!

作文章的人各有各的手法、並不一定祗是幽默才算好的文章、正如變戲法人人會變、各人的手法不同一樣、若以有些著名作家的作品是以幽默寫成、於是你便跟着學起來、但是單祗是幽默並不能令你的文章變好的、一部好作品的產生、是由於作家的精細地觀察、和他的偉大的經歷及其他的條件寫成的、幽默並不能使一個儍子變成聰明人、至於寫文章的手法是完全由於作家的個性和他的觀察能力的差殊以爲決定、西洋人不會寫中國字、中國人不會寫英文、這完全是因爲習慣的不同、並不是用中國字就不能把思想表現出來、假使是因爲用英文來寫文章是時髦的、於是不懂英文的也要寫英文字的文章、所以畫虎類犬便充滿了整個的不景氣地中國文壇了!

據說中國一般文人見到他們國家的太混暗無光、便發刊了一些報章、聚集起來幽默地漫罵一下子、以爲痛快、但這也太是極端無聊的兒戲了、多麽膚淺!也許幽默的本意並不在此、然而在中國與其他一樣混亂無光的文壇、的確有若干是如此的!

小說的認識(二)

雲蘇

小說極盛的原因

小說的重要在人生和社會兩方面、我們看了以上的意義已很可以知道了、這固然是小說當然必備的功效、可是小說現在在中國能有這樣的成功、不僅是因爲牠有這樣功效所致、當然還有別的原因在、關於這層說得較爲透澈的可算是文却斯得了、文却斯得說「在發揮人們共通的想像和巧妙的文學的藝術上、是適宜的手段、而且是文學上最適合社會的中流知識階級和讀書習慣的一個形式」這是小說所以隆盛於近代的第一個原因、

華斯福特的「批評原理論」裏論及近代小說將取演劇而代之一項、說的也有理「演劇因爲必須舞台、如此必須以都會爲中心傾向、在近代因爲都會以外中流的讀書人數隨着知識而增加、所以不受舞台或舞台上種々的約束可以隨時隨地觀覽小說的因而小說有取演劇而代之的趨向了、」

小說所以極盛行於現代社會、用散文來寫也是一種原因、在近代散文能夠比律語普遍、沛得在他的「文體論」中說得好、人們思想複雜事物轟亂近世人拘束像韻文那樣的形式來表現近世所要發表的那複雜思想感情、到底是不可能、只少也是像啞子的訴與人們、就是用了自由而無拘束的散文的形式、那才十分便利的把近世的人事複雜思想完全表現出來、小說家梅里迭斯也是這樣說、不受律語拘束的語言、比較受律語拘束的語言更感覺眞率的表達想像和宣洩思想、這種見解無論怎樣、語言的排列自由的不受什麼束縛和限定、只少可以使小說成爲近代的普遍的讀物、這是小說其所以能風行於近代的第二個原因、

還有比珊特在他的「小說術」裏說小說風行於世的緣故、也治情理一近代的小說變形爲發生許多抽象底觀念的模特見、那是給人們以觀念增强信仰、教以比實際界所發見的道德更高尚的道德支配憐憫崇拜恐怖的情緒、創造同情的感念、給以生命、牠是普遍的教師、小說是讀書階級大多數人的讀物、是人們知道別的男女也與自已相同的唯一的方法、從倦怠之中救出了人們的生活、把思想慾望野心注入他們的心裏去、教他們以講話的事用了警句和逸話使他們談話變成豐富、是使幾萬人喜樂的源泉一這種批評的眼光眞是深知灼見了、入微入妙近情近理、從這我們可知小說之能如此風行於世也眞是有牠內在價值、據現在圖書館每年對於讀書的統計、讀小說的比例數足佔有十分之八以上可知小說是近代普遍的讀物了、且在調査書店所發賣的書裏面有十分之七八是小說從以上種々方面去考究、小說的確是近代人們所公認的最適合於當代社會的一椿讀物、這也不怪乎小說能奪得當代文壇的盟主呢!

小說是近代的活文學

要論小說是近代的活文學可從兩方面講去:

(A)小說本身是具有文學特質的

(B)小說是有相當的背景的

小說本身是具有文學特質的、在前段裏已經論到牠是在於人間生活的寫實、換句話說、牠就是以人間生活的映像做牠的資料、英國女作家里輔給小說下個定義「小說是實際生活及風俗習慣的繪畫一也就是時代的繪畫這話確能捉到一面的眞理、又呂芙在小說的進程裏給小說以這樣的定義「小說是眞實的生活與風土的繪畫、並且也是那小說的著作時代的風土與現實生活」綜觀以上兩家所下的小說定義、可謂不謀而合、從此可知小說既然是描寫實際生活和時代反映的、而在近代社會中、確切多半是描寫民衆的生活、能替民衆說出內心的願發、可以說是民衆的喉舌、麥西更在「文學進化」中說「小說所以能在文學中占個重要的地位、就是因爲能說出平民的話來的緣故」

以上所說小說的本質實在是具有文學特質的、他不但是人生的反映還具有普遍性的可以稱之爲平民文學、那麼小說其所以在近代有這樣驚人的成功、關於這一層也是個最大的原因、

小說現在中國開放出這樣的絢爛的花來、固然說是十幾年來因胡適一般人曾經有意的提倡所致、但窮源的去探討、也可說是來自有由了茲列一文學進化表如次、以明小說成功的背景、

(現在從簡起見、按胡應麟的說法、小說有意之作是在唐時、姑且就截於唐朝以作經清的叙述):

唐——傳奇小說

宋——平話

元——講史

明——章回小說

清——章回小說

近代——新體小說

小說的演變、全由詩和文兩潮流所匯注、而近代的一種小說的新文學、這點譚正璧在文學進化史裏說的更洽「語言——韻文方面成爲叙事詩、散文方面成爲史傳、都重在描寫演變而爲近代純文學中的小說」

文學的進化是因時代的必然性隨勢所趨、決不可强制因爲一時代有一時代的特性一時代有一時代的精神、換言之、就是一時代有一時代的文學、顧炎武在「日知錄」裏說得好「三百篇之不能不降而楚辭、楚辭之不能不降而漢魏、漢魏不能不降而六朝六朝之不能不降而唐者勢也用一代之體則必似一代之文而後爲合格」亭林在這裏所說的勢就是「趨勢」也就是潮流的關係、明白這兩點、就可以與談小說其所以成爲近代活的文學的正宗了、

中國小說雖說是淵源於千古、但發揚於明清兩朝、爲什麼是發揚於明清兩朝呢?申論如次:

小說能獲得這樣的榮譽、第一是因爲牠本身有文學上高貴的價值、具有文學的特性、在前面已經說過了、第二是受外界的襲擊、在三十年前西洋的學術思想似急風驟雨般的猛攻而來、中國諸般文化、都被根本動搖起來了、呈著不安定的狀態、文學自身也只隨着新的潮流而脫去了舊日的面目、其如一般久埋頭於破紙殘冊堆裏的比較頭腦清醒些的文人、也沒有一個不開門迎接、頂禮膜拜的、在這樣的局面之下久而久之、一切文人學士、即是冥頑固執的人們也只可不甘落後、擯棄了向來的成規、解除了往日的見解也來受這新文學的洗禮、通都

來重整旗鼓、另開陣勢、而主持新的創作了、在這些新的創作中、値得我們應當注意的、就見小說要算在創作中佔了個最大的部分、爲甚麼在這新的局面之下、而能產出這樣多量的小說呢?這好像一種奇特的現象、因爲小說是具有如前面所述的那幾種文學中的特質、所以在這個時期最是小說才能夠革新人民的思想、唯有小說是改革人們思想的唯一利器、牠能表示時代的反映人們的心理、牠不獨傳布給我們以新的思想、破除舊風陋習、纔能在這個時期去指導人生警戒人們生活的動向、小說既是有這樣的功用、再加上外國泊來的提醒、就使那一般近代文人知道了小說是在一切文學中最有力的一種文學很能利賴牠盡文學的使命、因而就擡高了牠的地位、大家就奉拜牠爲文學界中的大王了!

(一九三四、六、元)

世界名文學家略傳(十四)

俗友

克立羅甫(1768——1844)

俄國人、兵士之子、二十歲從事編劇及編輯雜誌、後爲皇子秘書、未幾去職、漫遊國內各城市、一八二一年、任職皇家公共圖書館、譯有「伊索寓言」著作寓言詩、甚流行

克來斯特(1777——1811)

德羅漫派戲曲家、早喪父母、從戎、後習哲學政治著有「碎鍋」「洪波格王子」「卡特申」諸劇、及小說「科爾哈斯」等、訾矜其才思、欲突過歌德、惜悲觀過甚於三十四歲時自殺

克剌辛斯岐(1812——1859)

波蘭羅曼派詩人、但生與死均在巴黎、著有「非神之喜劇」、寫其想像中××與民主之衝突者、比譬劇「易立狄溫」寫智、美之古國之衰落、與奴隸宗教之勝利「信仰之詩歌」叙波蘭之過去及其歷史之使命「希望之讚歌」叙其國將來大功業之告成「愛之讚歌」寫革命及恐怖時代愛之重要「悲哀之讚歌」悲嘆當日眞正基督教精神之缺乏、並著有哲理詩等

克洛卜斯托克(1724——1887)

德國人、初以短歌見稱、爲丹麥王所賞識、年給以俸、遂居丹京、及王崩始返國、作詩「救主」九十二章以耶穌爲書中主人、脫離舊典、依個人情思、發爲文學

克剌瑟甫斯岐(1812——1887)

波蘭小說家、有波蘭司各脫之稱、著書五百餘冊、其一件舊故事」述波蘭之史跡「尼祿時代之羅馬」爲古典故事小說「詩人與世界」寫理想主義者對於社會物質主義之厭惡、與予藝術使命之影響「人面獅身像」寫一宮庭畫家之故事「村首茅屋」寫被玩弄之農民、及活潑魯莽之吉普息人、並譯有但丁作品、氏之見解每趨頑舊、及一八六三年、竟與急進派携手、旋革命失敗、出國度其餘生

吳澄

元崇仁人、字幼清、生五歲、日誦千餘言、旣長於經傳皆通、至大初爲國子監司業、遷翰林學士、澄以斯文自任、爲文詞華典雅、篤實不及於許衡、而工緻過之、四方之士自笈從學者、不下千數百人、暇即著書、於易書春秋禮記各有纂言、著「學基」「學統」二篇又校正老莊太玄經樂律八陣圖等、所居草屋、程鉅夫題之曰「草廬」故亦稱草廬先生

世界文學家年表(三十)

俗友

一八一七——龔橙生、閻敬銘生、陳 死、惲敬死、王曇死、奧斯丁死、史達埃爾夫人死、史托姆生、莎留生

一八一八——薛時雨生、孫星衍死、郭嵩燾生、鹿春霖生、方宗誠生、金和生、翁方綱死、吳錫麒死、屠格涅夫生

一八一九——克洛夫生、金斯萊生、路斯金生、克勞生、封泰耐生、洛威爾生、惠特曼生

一八二〇——丁寶楨生、劉嗣綰死、焦循死、伊里奧特生、台里爾生、奧琪葉生

一八二一——李元度生、彭兆蓀死、俞樾生、劉開死、吳 死、侯香葉編刊再生緣、鮑特萊爾生、弗羅倍爾生、杜斯退益夫斯基生、尼克拉莎夫生

一八二二——陳鴻壽死、拜倫死、雪萊死、亞諾爾特生、大弓果爾生、霍夫曼死

一八二三——張裕釗生、李鴻章生、董祐誠死、班委爾生、萊南生、阿史特洛夫斯基生、辟托非生

一八二四——許增生、何秋濤生、鐵保死、小仲馬生

一八二五——郝懿行死、黃丕烈死、馬耶生、白蘭歌生、育珂摩爾生

一八二七——吳修死、福士考洛死、瓦里拉生

一八二八——鐵林死、李汝珍鏡花緣刊成、李汝珍死、羅賽底生、美勒狄士生、泰耐生、托爾斯泰生、周尼雪夫斯基生、易卜生生、蒙底死

一八二九——李慈銘生、張金吾死、張鳴珂生、阮元編刊皇清經解竣、改琦死、劉逢祿死、格利薄亞杜夫死

一八三〇——潘祖蔭生、翁同龢生、王詒壽生、羅賽底女士生、夏士勒德死、小弓果爾生、海斯生、拉摩士生

曉野徵稿簡約

一、歡迎文藝與戲劇之理論、考證、批評、介紹、等著作及翻譯之白話文字(兼亦採登文言者)

一、稿件請自右向左以通俗字體一面直書、標點在句下、段落分清楚、以鋼筆或毛筆繕寫

一、對來稿、必要時、編者有增删修改之權

一、來稿以未在他處發表者爲限(但本刊可或時選轉)

一、來稿收到與否概不答覆、如不錄取、除先附有足數之本埠通用(日郵)郵票及投者詳細住址之長篇者、概不退還

一、來稿請寄「大連常盤町滿洲報社「曉野編輯部」

一、本約、如有後發見缺點、可隨時修改

扶餘

剿匪陣亡三烈士 舉行追悼大會 並由團部給予遺族卹金

駐防本縣之第一團騎兵月前曾率同邑之各警團一度出發剿匪沿江一帶逐盡匪跡曾於下江伊馬哈（地名）一帶發生兵匪之激烈鏖戰双方各有傷亡而大幇股匪亦被殲滅日前軍隊凱旋歸來查該團兵士趙青山王紹魁吳國昌等三名因彼時鼓勇衝鋒而致陣亡本縣各界見該三烈士殺身成仁有功地方其積不可湮沒除請由縣給與遺族卹金外並舉辦追悼會以慰泉下英魂乃於月之九日上午在新舞台舉行哀悼之追悼會參與者頗稱踴躍各界皆贈有輓聯並由官長來訓話演說散會後並將該三烈士之靈位送至昭忠祠存祀死者如此處之可謂身後猶榮云

警局考試警官 甄別成績優劣

本邑警務局茲為眞正甄別職員人材起見乃規定加以嚴格考試以便裁汰愚劣舉凡署長以下之大小警官士兵一律加以考試日前招集各區警察官員來縣於本月十日在警務局內開始分別考試成績云

尹團長榮陞赴任

本縣駐防軍吉林警備騎兵第一團團長尹保衞氏月前傳聞陞充一節今果實現原第一旅旅長劉玉崑氏今另有陞充所遺一席由尹保衞接充尹氏於接到任命後乃整頓一切事務而於日昨（十日）上午啓行赴任邑之各界人民以及士紳父老等屆時均往歡送並於船口餞行凡軍警學生等皆列隊一待尹旅長並臨時演說頗有依不戀捨之意旋而歡送之聲雷動繼之旅長登舟起行此上午十一時半之時也尹旅長此次榮陞可謂滿載榮耀以去者矣

九台

警察隊凱旋

哀鴻在澤伏莽在山四民處此災害之中將何以堪本縣警務局為肅清匪患計於月十四日派陳警察大隊長中島指導官出剿股匪是一般為合小醜皆一鼓蕩平閭里無驚現該警隊奏凱還城四民郊外敬謹歡迎云

警局召開治安會議

本縣警務局於月之十五日招集各區保長開夏防治安會議惟所議各案不外清剿匪患嚴查流氓注意行旅等項云

警察教練所 舉行畢業禮

警察為地方親民官吏若非綸濟之才曷足力責保民故本縣警務局為造就警察人才計遂有警察教練所之設迄今已屆第三期畢業典禮之期警務局規正籌備一切並函達各參加觀禮云

巨匪首級已解縣

鉅匪吳振龍少年悍匪雖羽黨不多惟所向如意是久在本縣第二區一帶肆逞劫掠屢經官兵討伐因其行踪詭秘致終未就捕於月之十四日晚被本縣第二區保董袁立德偵悉匪踪當即深夜利用天雨之機帶隊剿捕當場擊斃巨匪吳振龍綽號鬧江龍一名割取首級昇送縣城警報案示衆云

警察署清查流氓

值此地方多事之期欲保治安應以清查流氓為根底庶可防患未然本縣警署曾有鑒於此於之十五日晨派警沿戶清查是一般無業之徒皆遠遁無踪云

請領槍械已允准

本縣警務局案據屬界第五區保甲呈請賜發大槍若干枝以厚該保兵力以清餘匪警局准予所請照發大槍若干枝子彈若干發令領去訖預想該區四民可以安枕矣

豫防匪患 臨時戒嚴

時值青紗帳起之期又逢水災過數本縣當局誠恐無知流氓乘機思逞患及閭里爲防衞未燃計遂於月之十六張貼布告於每日晚十時商民無故不得通行開遊竄免魚目混珠云

教練所招新學員

本縣警務局第三期教練所業於十六日畢業委任當宜之職茲屆招收第四期學員期限於七日考試科目以國文數學體格為試拔要點云

商團不日即成立

值警時聞商民多恐為應時勢之需要各地是有商團之設本縣亦援照他縣辦法請求官府賜准成立商團現經官府與民商各界業經着手籌備不日即可實現云

警察隊實彈打靶

九台縣警察大隊為敏熟士兵射擊技術計若不實地經驗曷能增長技能以故本縣警察第三步中隊於月十五日午間在本縣南小山施演實彈把靶技術結果成績優良率皆命中云

洋炮隊解匪首級

本縣第二區民團洋炮隊於月之十六日前後二點昇送匪首來縣覆命探其原因聞該匪是本城楊景儒之子報字佔吉林自事變後彼境乘機思起前經日滿軍網開一面賜以再生之恩招撫為民冀希有所悛悔永為良民可見皇恩浩蕩草木被澤詎彼賊賦天成今又施其技為匪肆逞幸被該洋炮隊逢陣擊斃斬獲馘級昇送縣城用寒匪胆云

泰來

警署曉諭農商 整理各厠所

農商各戶向有一種惡習即是隨地便溺歷久相沿不以為非以故糞尿狼藉觸目皆是尤其夏季暑氣蒸發惡味薰人實與衞生上大有妨碍警察署長實為注重衛生防止疫癘起見並奉局長指導官命令傳知農商各戶凡從前無厠所及有厠所已破壞者均令分別設置及修理限由七月十日起至廿日止在此限期內須一律預備完竣不准再蹈舊習從此隨地便溺風庶可由此除去至於牲畜屍骸及髒物等等從前亦有任意撇擲路側者均屬有害衛生亦在此次嚴禁之例警察署如此辦理人民既不耗欵又不費事而對於衞生實有百利而無一害又屬防止疫病根本辦法善政無逾此者商農各戶聞命之下無不樂從宜有由矣

税局王主任歸來

泰來縣税捐局會計主任王君士瀾於本年四月間赴新京税務講習所現已期滿於月之十二日歸來云

洮南

王旅長公畢歸來

洮南駐洮騎兵第四旅旅長王之安氏前因公務赴奉參與一切會議事畢於日昨十一日晨七點二十五分之列車返部是日本埠各機關要人均至站歡迎云云

大石橋

高署長率警 檢查私烟土 並發禁烟佈告

蓋平縣第四區警察署長高選君到差以來對於各種公務整頓無不完善現届夏期青紗帳起匪賊出沒之際關於各村及該本街恐有私賣鴉片者招引雜人出入惟恐內有匪徒潛伏故昨特出佈告週知及親帶警士逐戶搜查倘無有違犯者如此署長之認眞職務地方必為肅清矣並將其佈告錄後

蓋平縣博洛舖警察署佈告第　號

為布告事照得鴉片流毒古今同慨輕則傾家蕩產重則弱種亡身一般男女受其累者殊堪痛惜近查境內各村及本街陽以吸煙為號陰開供客之燈男女雜睡噴雲吐霧惟有傷風化亦且防碍治安際茲宵小蠢動地方不靖深恐一般無知藉此結黨營私乘隙起而滋事若不嚴行查禁則傷風敗俗擾亂治安局堪設想故振刷精神決定搜擊以清閭閻而維治安本署長有鑒及此亦不能不教而誅限爾商民如有違犯者務於三日內須將毒物根除罄盡以示體恤倘再陽奉陰違定行搜擊近懲決不姑寬勿謂言之不預也仰閭境商民人等一體凛遵切要此佈

錢家店

水勢雖然已撤退 交通猶為斷絕 被災區域達百餘里 市面蕭條商業大受影響

本鎮被水害侵襲已誌前報今調查被害災區自二區起至五區約達百餘華里計房屋倒塌百餘間之多現水害雖屬撤去交通猶為斷絕市面發現鳩條之現像諸商號全賴四鄉農民為活現被水之害農民不得入鎮購物是以商家均抱悲觀有力不能支者計達數家現已呈請歇業矣

遼陽

縣內務局長 王子岐接充

邑縣公署內務局自紀內局長陞遷後該缺即由陳教育局長兼代縣當局以久兼不便屢請派委妥員接充以專責成昨聞

朝陽鎮

會局應認眞取締

朝陽鎮近日地面因搶案迭出人心甚為恐慌雖云四鄉不靜匪人出沒無常市內難免不受影響然推原其實本鎮花會局始終未能根絕以致無業遊民更無所事事專以僥倖成功但十之八九難以取勝其輸之山窮水盡挺而走險者有之故古語云賭博出盜賊信不誣也如欲地面久安常泰非將花會根本取消不以為功望有負地面治安之責者其注意焉

通化

憲兵隊隊長 本氏榮陞岡

駐通街憲兵隊々長岡本氏自客歲蒞職以來實心任務對於商民寬中有嚴處事於今年餘深得商民愛戴之誠於七月十二日該氏奉命榮升奉省總部而邑中商民等其戀意之情難為盡叙矣

呂旅長接任視事

通化駐防鴨江地區第二旅旅長廖弼宸氏現已奉命榮陞於茲就任有日始此旅長一席詢悉由奉省總部派遣本部參謀長呂氏榮陞是職於七月七日該氏到通接充二旅旅長事務今已任職視事矣

鐵嶺

道路泥濘 阻斷交通

邑西馬蓬溝乃遼河帆船此往彼來之要港相距市內約計五里許儎各種貨物均得雇用大車運輸城內近因霪雨連綿道路泥濘大車難行港內聚集帆船數十支現此經濟困難船脚利益無多常此不得卸儎消費不堪擔負悲聲貫入全河一般車戶全依拉脚為生如此不良之道路每日拉不着大洋七八角錢人用不計外草料費以不足如此車船均各齊聲叫苦云

邑西馬蓬溝至市內之道路前為鐵法縣路近因王道國家以道為國之根本左側警備道右為大車道但係晴天道路平和近因天連降雨道路不堪通行各車戶齊向第三區看護警備道的張某懇說該村盧姓門前長約百五十米遠道被車軋成深坑來往大車行至其中車馬常發生危險因此特向該張某懇說由警備道暫行三五日容將此道修理好時再另修理此自五十米遠警備道修理決不誣言而張某思關農民生活艱難慨慨應召今不悉因何又在連花泡分所呈控各車戶軋傷該道等語許分所張分所長隨即派警傳到車戶關念勞工依車輛口兼錢空難指定限四日期將所軋之百五十米之道路急早修理倘至期不與修理定然送局罰辦云

縣公署召開會議

邑縣公署於本月十日午前十時召集各科局長開縣務會議與會人員為王縣長毛利濤川兩參事官久馬指導官何秘書陳股長秦財務局長陳教育局長李警務局長劉行政股長趙會計初主任王主席王縣長紀錄總務科員李遇春等所議事項不外參考經費預算呈報及增減辦法以及一切行政要項頗多眞議至午後四時始行散會云云

吉林

城西歡喜嶺地方 股匪業已遠颺 警局山口指導官督隊下鄉

吉林城西歡喜嶺地方日前發現股匪三十餘名到處搶掠勢甚猖獗當經該處壯丁團與之接仗一面用電話報告軍事當局隨即派隊前往進剿並請友軍乘大汽車亦往助剿乃該匪等聞風業已遠颺矣

吉林永吉縣警務局山口指導官據情報牛家屯地方現有賊匪指導官聞訊隨時前往該處督同二三五等區警察隊進剿堵擊務期一鼓蕩平以清匪患

水上警局派警 調查被漂木材

吉林上游水上警察局張茂棠局長近以江水暴發所有木商之木材被水漂流為數甚多茲為保護木商資產免其失業起見特於日昨飭派警士數名分赴沿江一帶詳細調查如有人民撈着漂流木者不得損壞應候木商前往認領酌給酬金並由該局佈告週知云

松花江水勢漸消

吉林自入夏以來屢次陰雨松花江已有漲發之勢於七月上旬霪雨連綿以致江水暴漲沖散木排漂流甚多所有沿江一帶田禾均被淹沒損失頗鉅由十三日起水已減落至十五日止水漸次消落六尺有餘云

方正縣清欵 興修江堤

吉林省公署茲據方正縣長景陽春呈稱屬界伊漢通船碼頭江堤累次坍塌擬請撥欵興修以利商民等情聞省已據情轉請部示到日再行令遵

巴虎屯黃姓 遭匪徒搶劫

吉林東關巴虎屯西頭住戶黃洛大家忽於前晚有胡匪三人內持小棒闖進屋內威嚇不准聲嚷搶奪金鉗子一付衣服等物並打傷黃洛夫婦頭部隨即遠颺迨該處壯丁團據報已杳如黃鶴矣

柞木台

加工趕修 被水道路

大雨連綿冲毀道路已誌前報只因汽車運輸不便胡匪又乘機蠢動居民大為驚慌茲奉到

水警局派員 視查各災區

邑遼河水上警察第四分局局長趙明德指導官大浦彌月氏為關心河防治安近因霪雨連綿遼河靠近均被水災實地調查災區計特於月之十七日早八時由大浦指導官率領劉警長帶隊遊巡遼河全線此次出發期間延長為宣撫災區人民安份度日勿要自入歧途臨期國府必賜恩濟等云

民槍已收齊 參事官返縣

民間散在私槍早已有令買收只因我邑地處邊陲胡匪時行上峰為體恤人民計已延緩多日現在各軍四出分頭痛剿匪患已見平靜民間私槍收留無用故渡邊參事官代同隨員數人於十一日抵區催令各村鎮將私槍盡收繳送四區業於十三日繳收完畢計各村鎮所繳者約數千支定十四日晨返縣呈交云云

延吉

大雨不止 災象已成

自入夏以來延邊雨水充足禾苗均極繁茂惟自進七月即大雨滂沱勢若傾注迄今已半月之久尙未放晴以故一般農作物因不堪過量雨水之浸泡且不得日光之晒曝均已萎敗恐秋收必受相當之影響倘仍雨久不止勢必釀成巨水災云

雙城

閻縣長返任 躬親勘驗水災

縣長閻公惠軒前因公晉省已誌本報刻因公務已畢於日前返縣時值霪雨連綿遼河氾濫決堤縣境五區一帶竟成澤國其他各區亦受臨鄰縣流入水害災情重大特一面在招集會議設法救濟一面電報上峰更於十六日早率同屬員數名親至五區一帶勘驗災情並指示杜塞方法云

郵局辦公之時間

本城郵政局前自午前九時至午後四時止近該局長為便利商民起見特專辦公時間延長三點鐘自午前八時至午後六時止一般商民皆稱便利云

馬股長榮轉撫遠

双城本縣公署前副參事官藤吉保家氏榮轉撫遠縣參事官因該署公務忙碌特請本縣內務局股長馬希曉榮轉撫遠縣公署服務於昨十四日偕同家族乘江船赴任視事云

將設水利合作社

日前實業廳派栗原技正范科長王屬官等一行十二人來双調查擬創立遼双水利合作社任縣署召機地方首領及各士紳開會討論一切更至少樹臺及五區一帶由縣署實業股長杜正卿領導實地勘查地皮及各地址水利情形於七月十四日始行返遼回省云

編餘軍官發給恩餉

双城駐防第八旅此次改編餘軍官數十名當該軍官體恤困難起見每員發給恩餉一個半月外旅費廿五圓於月之十二日完全領去云

磐石

一區張署長視事

本邑一區警察署長劉鴻助氏頃奉上令調局另委還缺着司法股長張振德前往接充等因該二公於月之十六日已正式新舊交替接鈐視事聞張君係警界老手經驗宏富學識優良將來警政定能振刷一新人民當可藉資倚重故一般人士莫不拭目一待

新京

賑救災民 開始募捐

新京特別市社會事業聯合會長金璧東氏因此次災况奇重災區損失浩大難民顛連無告特代難民呼籲發起募捐義舉業於月之十六日開始募捐茲錄其辦法如次

一、義捐多寡隨捐者自便

二、義捐經辦理捐欵者幹齊後即繳到新京特別市社會事業聯合會

三、義金之用途一任發起者分配

四、募捐期間於康德元年八月末日截止之

五、辦理捐欵處所如左

新京特別市社會事業聯合會

新京市商會

頭道溝商務會

難民悉收容 於南關農神廟

國都建設局南關農神廟所搭蓋之蓆棚業於十七日工竣各收容所內之難民當即於同日午前十二時全部收容於此云

水後災區 睹目悽涼 救濟之狀況

月之十六日二道河一帶潦水幾涸得前往調查當時慘狀宛然俱在所有草房土房坍塌變為土山家什器具折毀汚理泥中破窗短柱倒處狼藉一見眞非人間也

只有磚房瓦屋尚得壁立然內中汚泥沒脛不堪問津加以炎日之下臭氣薰人令人退避三舍尤恐不及

現因房屋倒塌無家可居之被難者撮拾泥坯築成泥屋藉避雨露皆日暮途窮朝不保夕如不設法救濟恐不旬日間將棄人間去矣

被災稍輕者多將神毀家器拾於一處在炎日下曝曬然見其狀態決非最短期間得以恢復原狀

查該區被難者率多下層農民無力恢復如不設法該批失去生活根據住民恐萌挺而走險之念於治安當有相當之影響

浸水之程度因地勢不同高地約三四尺低地約自八九尺之深

水災以來交通陷於完全杜絕狀態在避難境民晝夜鵠立濁流之中仰望水退與前往救濟者輾轉餓死線上除採草充饑外幾無生機可尋及今思之當時之災民鮮不酸鼻痛心淚奪眶而出也

據本日之調查該區房屋被災坍倒之程度五十戶中約有三十戶以上至牲畜之被害者有馬二匹溺死濁流中云

◎收容所人數漸減

自水災發生後本部即努力從事各方收容難民各收容所中極為擁擠惟日來因水勢見減一班難民多已歸去迄至十六日止各收容所之人數如下

第一收容所（十四校）二九名

第二收容所（十六校）一〇〇名

第四收容所（德聚棧）二〇名

救療所　八名

共計　一五七名

◎災况報告

一、南關及南嶺方面經巡視之結果配電線無異狀

二、全安橋及永安橋側石垣崩壞電桿有倒壞之虞

伊通水勢又稍漲

十七日午後四時許陰雲密佈又復雷雨京市東南一帶降雨尤大以致十八日晨伊通水勢又稍見漲但因一部降雨迄午後三時水勢復減低與昨日同伊通河水在前此三日間大行銳減但由前日至今日間迄未見減似此停滯不測則新京之交通及各樂建工業所蒙之損害當與日俱增云

難民殆全部返鄉

日前由鄉間來此避難之農民鑑水勢累撤鄉里殘存之家產諸待恢復辦理善後因之陸續返里者頗衆據昨十七日午后四時之調查南關農神廟收容所內僅有九四名云

黑龍江

陰雨連綿 嫩江水漲

本年自春迄夏連月累日綿々陰雨不晴而四面八方更時有呼涼颳淹房圮路冲交通斷絕之聲浪以故旁近嫩江之龍城居民因感前年到處洪水氾濫之淒危時有杞憂之謠而尤以自月之七日以來陰雨更甚迫至八日溫度竟降至九八度一分似此更不知何日開晴翻斯人心洶々流言嘩雜迨訪諸滿鐵氣象系據云刻下已入滿洲雨期故其降雨乃為當然之天氣至於今日之雨何時可晴惜乎所機械不備不得預想難為答覆不過八日之降雨量爲二十二米粒每坪（六尺半方）約四斗三合至若嫩江之增水日昨雖約增至二丈二尺之猛但若較之例年尚不為高不過因去歲滅雨今年驟增以致人心驚異耳但當此雨期更復連綿深望市內官民特為注意焉

安東

櫃夥携欵潛逃 報警所偵緝

安東市前聚實街雜貨商忠恕成日前十三日閲由寄匯票一支計國幣五百五十元及由東豐縣寄匯票一支計國幣一百四十九元該項匯票一係滿洲銀行一係中國銀行十四日午九時該號因遣櫃夥威某持票前向該二銀行取欵去後詎該櫃夥將欵領出至今並未回櫃該號已遣人四出偵查毫無踪跡諒係携欵潛逃業已報告就近警所轉廳請爲通緝在案云云

屬官分贈紀念品

安東縣公署屬官星野炳前次以其太夫人作古因請短假返國奔喪克當大事近已歸安銷假視事並聞該屬官此番由故里返安因帶有案頭紀念品幸運金魚分函新交舊雨以作紀念原函錄下敬啓者前以慈親棄養猥承厚貺降清感念高深永懷銘刻敬維鼎祺安燕潭第凝羊引企雲儀彌殷日向炳跡同倦鳥近由故里以飛還痛切阜魚爰本此情而答報邇來吾邨新發明一種品類名曰幸運金魚當諸案頭足資幽賞既無須加以飼養尤可徵年年有餘萬里携來願掬誠以貢獻一方共處盼逾格而關垂專此鳴謝敬誦台綏諸希朗照不既之

昌圖

鹽價須一律 緝私局助理員 召各商討論

本月十四日孫家台鹽驗緝私分局助理員胡國政偕鹽務巡食李連科來昌下榻於縣商會招閭城鹽商四十餘家開討論會議聞所議者為限定售賣鹽價必須各家一律不准任意漲落以資整頓而維民生云

營口

國際音樂團蒞營

茲聞國際運輸本店為慰問滿洲各地病院之傷病者起見特組織音樂團一行由大田人事主任率導來滿定於月之二十二日蒞營聞於當日晚七時半假小學校禮堂邀集各界人士駕臨奏演音樂絕技以洽情感藉伸慰問之意云

頊聞

△美術畫像遷移

（金州）畫像專家韓洪齊氏對于畫像頗有藝術價值早為一般贊許近來因原住地址不敷應用特于日前遷移至南街路東五八七番地照舊營業並招收生徒傳習畫像事宜以三個月畢業為期故往受習者大有人在云

△錦昌錢莊開幕

（金州）北街路西錦昌錢莊主人孫恩亭氏老成幹練交際頗廣早為各界信仰近來該氏欲謀邑之一般商民金錢使用便利計特設立錦昌錢莊專以貸欵存欵並金銀兩替事日內即可整備就緒正式開幕云

△露天市場興旺

（普蘭店）本埠東大塲露天市場經商務會極力設置始有良好結果今盛夏已屆該處遊人甚夥因之各種小本生意愈大覺活潑據聞就中某冰糕納涼場尙有女招待一名其姿色雖稱平平然生意頗較他人茂盛多多云

△野浴竟遭滅頂

（遼陽）邑馬神廟胡同縣一學校之堂役李芳云者因日前午飯後無事天氣暑熱薰蒸遂出至高力門外太子河邊乘涼見有多人野浴遂亦脫衣入水竟欲洗濯孰意河流急湧一時立足不穩竟遭滅頂之患比及岸上遊人急救時則已久作波臣

△夜間被賊擊斃

（太平川）有薛某者為四洮路本站之夫役租居於巳荒商號德順永之後院前夜值夜班勤務當往值班家中有老母兼妻伴宿已為賊人偵知竟將其屋壁挖穿已為其妻所覺大喊有賊同院杜姓聞警當即放槍兩響賊即驚逃而薛妻心懼懇隔壁王翁作伴而王翁之子與薛某係屬同事故慨然允諾與該婆媳秉燭坐守不料賊心不死去而又返自窗外窺見王翁心恨其護薛家當用槍將王翁擊斃亦未敢入室而逃

△四足之怪雞雛

（太平川）午後偶步街頭見什字街聚人一叢知必有故遂視之見本街于某（係會元門之法師）于托四足小雞一隻其頭翼目啄及前二足俱至常雛無異惟多二足在尾部近前處據云孵出後即死心奇之故為大家一觀云然而世界之大眞屬無奇不有故錄之以作生理學之研究耳

△發現無名河漂

（延吉）本埠延吉河叉於今晨由一檢柴者發現無名男屍一具即行報告第一署王署長得訊以為必是數日落水之祝巡官率警數人前往打撈及至上岸細加辨認面目週異乃為三十餘歲之鮮人現雖招認迄無具領之人顯係由上流漂來云

△追討房租被駁

（延吉）本埠住民管丹忱日前呈請縣署追討警廳一署三年前之房租九百五十六元李縣長以該署並無租賃契約之存案且租住性質多為月租年終清算何以已過數年方行追討且已時過境遷眞象如何無從探討所請情有不合碍難確信昨日已業予批駁矣

△九區演戲酬神

（雞子窩）毗連復縣第九區復東鎮僻居黑碧兩河之西岸地勢低窪昔日村民等為防止河伯作虐起見曾在復東鎮舊于家屯山麓建設將軍廟一座至今年深曆遠村民失敬近年以來沿河迤帶田畝屢遭河伯氾濫之害前數日間陰雲黑佈大雨連綿河水洶湧大有泛濫之患田禾被淹盡賊將生以致沿河村民無不憂形於色九區楊署長因慮及此招集鎮會長村長等商議共爲祈禱秋收免除水災計合衆一心向將軍廟前許願演戲五天遂請蒙縣署允准於舊曆五月念五日開演以酬神麻該楊署長任負治安之重責承恐一般宵小乘機跳梁督飭各警員不分晝夜遍處梭巡努力維持喜得地面安謐人民歡樂將戲演畢果然天氣晴明耕禾暢茂農民得稼無不感激楊署長之功績云

△騎車撞倒女郎

（鐵嶺）邑於月之十七日午前由東向西有一青年騎車（名未詳）車行迅速之極有一時女郎由西往東互相撞碰該女郎力小隨被車撞倒水溝內很新鮮之衣服竟成泥物該女郎羞極成怒隨即報告西門分所由該分所長排解騎車之青年賠償漿洗費大洋五角一場風波始告平息云

長髮生毛聖藥 富美納音

含有殺菌力、長髮生毛、培養毛根、防止脫落、效驗卓著、

毛髮爲角質所變、由網狀部生出、亦即皮膚之一部、人之腦髓、藏收於堅固頭蓋骨中、頭髮能製避外部寒熱之刺戟、眉毛能防止塵埃之入眼、故衛生上極爲重要、且外觀上異常美麗、其養毛之法、第一在使之清潔、第二與以刺戟、第三設法培養、夫年老、疾病、或身體衰弱、均可使毛髮脫落、宜保身健體、常以頭油擦抹、櫛篦梳洗、兼用富美納音、管保髮黑色艷、不致脫落、概因此藥能殺除病菌、並使毛根血液循環周流故也、

富美納音有三大作用

一、殺菌作用 此藥殺菌力甚強、故能除盡毛根之一切有害黴菌、皮膚自然健壯、

二、刺戟作用 藥力刺戟毛囊活潑毛根血液促進生毛機能

三、營養作用 能培養毛根、使之吸收營養素、則毛髮易於發育、恰如草木、在根幹施以肥料、其枝葉自能繁茂也、

醫界泰斗、日本東京帝國大學教授醫學博士田中友治先生參酌說毛禿髮原因、依據治療最新學理採取珍貴藥料、應用化學方法、配合生髮靈藥富美納音、最協聖靈、安全生髮、一經使用、必得良好結果、

富美納音之效驗及所治病症

●禿頭病●少禿●脊禿●眉毛稀薄●產前產後脫落●病後脫落●浮皮多●梅毒胎毒等脫落●男女應有毛之處而無等症

富美納音之藥價

大瓶　日金五圓五角　中瓶　三圓

小瓶　一圓六角　外加郵費四角五分

凡各適商大埠均有代售

如欲直接訂購、請將藥價先行滙下、當即隨函交郵寄上、不致有誤、

奉贈說明書　如欲索取者、請函知敝藥院、即行送上、不取分文、

富美納音總發售處

東京藥院本行　日本東京芝區田村町六七番地　電話（芝）一八七四　郵局匯欵東京六〇一〇番

東京藥院分行　日本大阪天王寺區石ヶ辻町二四番地

買不着比最好的好的所以請買兜安氏的

謹告大衆

兜安氏領頭 別人家隨後

市之假冒兜安氏馳名藥膏者爲數繁夥是誠奇能事也凡全國假冒兜安氏馳名藥膏者殆無不摹倣兜安氏馳名藥膏包裝之顏色及其圖樣緣市之値得假冒者亦唯兜安氏馳名藥膏而已蓋在中國出售各種藥膏之中當推兜安氏馳名藥膏爲獨一故假冒者竭力摹倣是則兜安氏馳名藥膏最値購買信有證焉兜安氏馳名藥膏悉用最上等之藥料製成本公司藥廠作經年科學上之研究費無數之金錢始得發明此方故假冒兜安氏馳名藥膏包裝之顏色及圖樣並非難事惟藥質及治療成分則非所能假冒改良者也試詢貴友必云兜安氏馳名藥膏爲最佳欲購藥膏須購此最佳者乎勿爲假冒貨欺也

兜安氏領頭 別人家隨後

各埠藥房均有出售 上海江西路四八九號兜安氏西藥公司

此膏分大盒小盒兩種聽憑顧者選擇

索書券 附奉郵票二分請給兜安氏繪圖健身篇（內有中西八段錦譜）一冊爲荷 姓名 地址

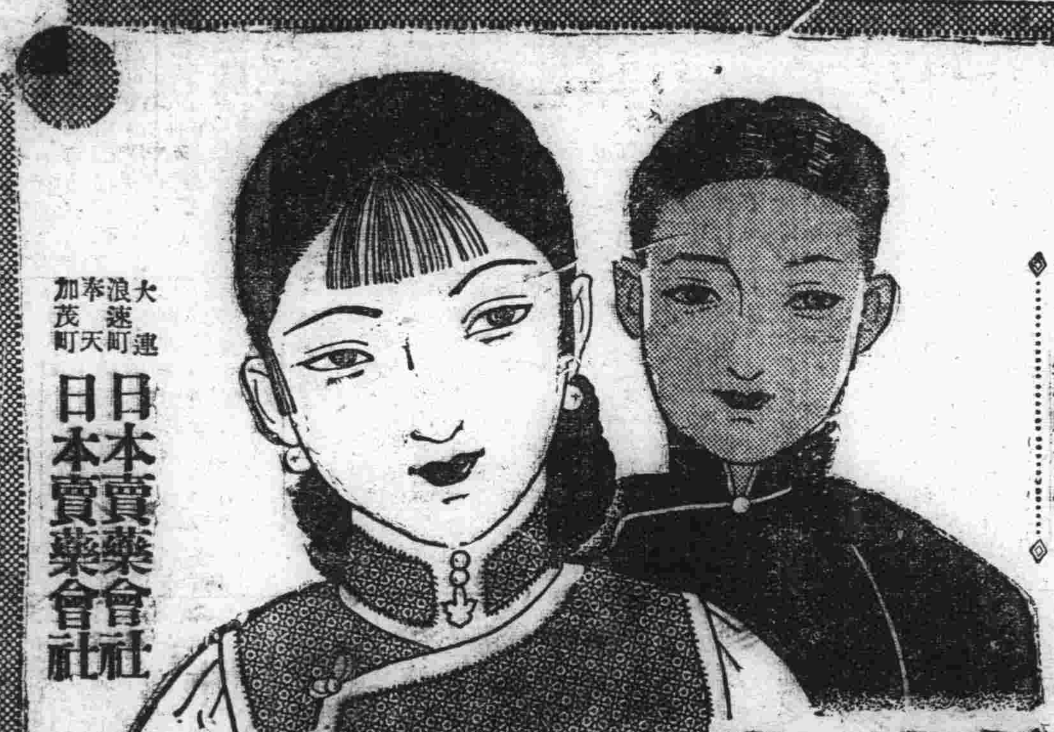

贈呈試藥 將此廣告剪下寄至東京日本橋玉置合名會社本廠無價贈呈不悞

大連浪速町 日本賣藥會社
奉天加茂町 日本賣藥會社

小松痔快丸

痔疾眞可怕!!

痔疾內服・自然收效

便秘性（脫肛 痔出血）列痔最好適的

△不須忽略
寒風襲來！爲痔疾患者最難之時也惟冷氣侵入則便秘尤能招患痔疾再發、增惡多在此期且便秘尤易脫肛裂痔痔出血等必須早速用以適當之療法是爲肝要

△緩和苦痛
但脫肛、裂痔、痔出血等於排便時尤有深刻之痛苦、欲緩和此苦痛只依痔疾內服藥即可防止排便之硬結也

△綜合的效果
小松痔快丸即能緩和便秘、以除去排便時之苦痛、而下毒、殺菌、鎭痛、保濕等等、諸多之優秀作用、尤屬豐富、與坊間所售之一般痔疾藥大不相同、所謂綜合的效果惟能貢獻

△歷史及好評
小松痔疾藥出世三十年、燦然光輝之歷史好評又好評尤備如上之優秀之特性眞爲絕世良藥也

△主效 脫肛、裂痔、痔出血、痒痔、內外痔疾、痔瘻便通收効
（藥價）廿錢、五十錢、一圓、二圓、四圓
（連帶藥）小松痔退膏（附藥）小松痔退座藥（栓藥） 全國藥店百貨店販賣
（實績及信用的良藥）
東京、日本橋、本町、壹 發賣元 玉置合名會社 振替東京七二番

瀋陽中國銀行廣告 (1)

敝行現創辦山東河北（即直隸省）兩省各縣鎭滙欵除有敝行地點外其餘各處或委託商號代理或由各地敝行就近向郵局轉滙均可辦理如承 賜顧請逕向關外各地敝行接洽可也

再關外各地距離敝行較遠之處對於前項滙欵亦可通信委託代辦請向當地滿洲中央銀行或郵局購買滙票（滙票須寫明奉天中國銀行收以免遺失）連同致收欵人原信一併掛號寄下敝行當即代取隨時轉滙并將滙欵收據寄還應收滙水即於滙票內扣倘有手續不明之處如承 函詢自當隨時奉答

仿元人繪畫三國演義出版

本社特覓善本之三國演義、並請名畫家繪圖、逐圖插入文中、現已印成發行、茲將其特點略述如左

△特點（一）本書圖像悉仿元繪、與近代坊間刻本之繪圖、迥不相同、蓋因日本內閣文庫藏有元刻三國志平話一部（此書今祇二部一部尙在中國）其中所繪圖像、與今日流行之演義刻本、頗多懸殊觀圖中人物服飾器用等等、可見今人歷史上之想像較元代實大有變遷此書既爲稀世珍籍、本報乃特請日本名畫家香月尙先生依原本逐次仿繪、不爽毫厘、可稱藝苑之佳作不第足供考證已也

△特點（二）原書爲一百二十回、本書所繪圖像則達二百七十二圖、每一回目插入一圖或二圖、較今日流行本之圖像大爲增加、足能引起閱者之興味

△特點（三）本書係裝成一單行本較之一部分裝數本不致有殘缺之弊、且亦便於携帶

△特點（四）本書係用洋裝、書面美觀、關於印刷上、則字跡清晰、大小適宜、決無傷及目力之虞

定價〔滿洲國幣壹元五角 代價先惠郵資不要 倘若掛號外加一角〕

總發行所 滿洲報社出版部 大連市常盤町二十九番地（經理部電話四〇三四番）

本書每部內附自動共益票奉贈購者諸君利用此票則不費分文可得此書

孔明曰：「主公平生以義爲本、未肯便稱尊號。今有荊襄兩川之地、可暫爲漢中王。」玄德曰：「汝等雖欲尊吾爲王、不得天子明詔、是僭也。」孔明曰：「今宜從權、不可拘執常理。」張飛大叫曰：「異姓之人、皆欲爲君、何況哥々乃漢朝宗派！莫說漢中王、就稱皇帝、有何不可！」玄德叱曰：「汝勿多言！」孔明曰：「主公宜從權變、先進位漢中王、然後表奏天子、未爲遲也。」玄德再三推辭不過、只得依允。建安二十四年秋七月、築壇於沔陽、方圓九里、分布五方、各設旌旗儀仗、群臣皆依次序排列。許靖、法正、請玄德登壇、進冠冕璽綬訖、面南而坐、受文武官員拜賀爲漢中王。子劉禪立爲王世子。封許靖爲太傅、法正爲尚書令。諸葛亮爲軍師、總理軍國重事。封關羽、張飛、趙雲、馬超、黃忠、爲五虎大將。魏延爲漢中太守。其餘各擬功勳定爵。玄德既爲漢中王、遂修表一道、差人齎赴許都、表曰：

封五虎將 仿元槧三國志平話原繪圖

大連

統一指揮四署司法係
決擴大刑事課
對搜查大事件使協力合作
研究改革案廳舍須另遷移

關東廳警務局、鑒及現在本埠四警察署之司法警察機構殊甚缺陷、四署司法係、均各自獨立、並無心機關統一指揮、故對搜查重大事件、不能協力合作、因此決將刑事課分室擴大、向後四署之司法係、歸爲刑事課統一指揮、目下當局正在考慮該改革案中、已誌本報、據聞擴大刑事課分室同時、定必增加人員、並且現在愛岩町刑事課分室之廳舍、頗感狹隘、將或移至大連署樓上、亦未可知云

溥佳氏來連

滿洲國皇帝從弟溥佳氏、留學於日本早稻田大學政治經濟部、現利用暑假期、乘於十九日入港之扶桑丸、携鶴雲夫人來連、投入市內向陽臺居住之岳父曾仲修處

法政學院放暑假

滿洲法政學院、援例自二十日起至八月三十一止、放暑假云

又該校經濟部長、即滿鐵經理課長、林公固氏、此次奉命、赴歐美考察、故該校學生、特於二十晚設宴歡送云

安田女大校長特開催演講會

東京女子大學學長安田哲子女史、十九日晨乘扶桑丸來連、聞該校同窗會滿洲支部、特值安田女史來連之機、定於二十一日午后三點半、在滿鐵協和會館、開催演講會、歡迎滿日士紳、前往聽講、講題爲「國民之教育與家庭」云

召各肉商主人開
豫防牛疫會議
倘若故違即照章嚴罰
定自二十六日起實施

大連警察署眞柄衛生主任、鑒及邇年金州、普蘭店、等處突又發生牛疫、並兼農安通遼兩地、百斯篤殊甚流行、故特爲防範病菌潛入連市計、於十八日午后一時、在大連署二樓講堂、召開牛疫豫防會議、討論豫防方法、當日出席者、即市內滿日肉商執事、及肉商組合長、松田大連署獸醫、山田部長等、計二十餘名

當由眞柄衛生主任、報告自十九日起、凡由州外販來之牛等、先須於周水子檢疫所檢驗、如無病疫、方可送至北崗子屠獸場宰殺、如驗有病、即留於該處療治、或打針、或消毒、如有因病而斃者、即掘坑掩埋、以免一般貪圖利益之小販賣、暗中買去密賣、如有違反者、即以「牛疫豫防取締規則」嚴重處罰、或罰金百圓以下、或拘留於警署、故一般肉商宜一律銘行、以免發生惡疫、其次近江町萬和洋行主人起立、懇請當局將實施期、再行展延一星期、因目下尚未週知、故難實行、定自二十六日實施、至二時半、始閉幕云

民政署定期
競賣官有地
於本月卅日

大連民政署、決定於本月三十日、午前九點至午後三點、在民政署內、競賣常盤町、伏見町、花園町、桔梗町、白菊町、千草町、早苗町、若菜町、下藤町、下葭町、下萩町、黃金町、西町、新起街、日新街、宏濟街、蓬萊町、尾上町、富久町、不老街、長生町、回春街、王陽街、泰山街、所有之官有土地、希望者可到民政署財務課、熟覽詳章云

兒子持刀熄婦拿碗
要殺害其公爹
被衙門捉去小兩口同入囹圄
原因說他公公要演新臺故事

世態炎涼、人心不古、綱常喪失、道德淪亡、今有原籍山東省登州府蓬萊縣、現住市外周水子南山許家屯、現充該屯前方營口窯管賬員張緒堂(五十七歲)之長男昭金(三十五歲)妻王氏、年正花信、賦性風流、於去年六月二十日前後、曾於市內北崗子居住之高姓夥度、不數日高因王氏係野鷄類、遂與之脫離、後經王氏之親督王信誠、及王氏之本族撮合、以大洋二百二十元之身價、嫁與張昭金爲妻、豈知王氏牛性難改、及與張昭金結婚後、仍抱多夫主義、不守婦道、此間王氏蓋又起與張離異之心、遂異想天開、於本月十五日正午、與其翁發生爭論、竟刁賴其翁發生獸慾、調戲王氏、此際其夫亦由營口窯回家午飯、信其妻言、即持起菜刀企圖砍死其父、同時王氏亦持起碗、將其翁腦袋打破、幸經鄰友東等上前拉開、張緒堂未致送命、於是張之房東、即赴周永子派出所報告、張緒堂被其兒媳傷害情形、警所聞知、乃即趨前將張昭金夫婦逮至所內、旋即解送大連警察署押入囹圄、依法懲辦、後經該署山口警部補、及翻譯嚴重審訊之結果、王氏與其夫、均供其父調戲王氏、王氏不遂、因之動武、但據警署偵查其鄰、皆云張緒堂於許家屯居住十餘年、爲人老誠忠厚、素行端正、焉能調戲其兒媳、蓋係其兒媳藉由企圖離異、亦未可知、故警署以傷害罪、將張昭金及其妻王氏、均押入囹圄、以待書類完結後、即過法院云

來滿視察益踴躍

日本國內學生來滿研究產業建設學徒團二百七十三名、乃指導員等五十二名、計三百二十五名一行、由該團副團長東京帝大教授男爵山川氏引率、乘二十日入港之哈爾濱丸抵連、聞該等爲第一、第二分團、第三、第四兩分團、蓋乘二十一日入港之亞米利加丸來連云

大阪商科大學、滿洲視察團一行二十四名、及神戶商大派遣滿洲調査團一行六名、同乘十九日扶桑丸來連

沙署建築廳舍
現正着手計畫準備中
惟地址或在菜市東方

沙河口警察署以爲各方面所要望數年之沙河口署廳舍新築案、因經費關係終未能實現、今關東廳當局、鑒及該署價格、又兼管內住戶日增、所轄事務、日趨膨脹、故特諒解、現已着手計畫、惟地址何未決定、或在大正廣場大正小學校路西、或在沙河口菜市東方小廣場旁建築云

甘井子設小學校

今春關東廳鑒及甘井子之滿洲化學工業會社、今秋即開始營業、同時住戶激增、因之求學兒童當亦大有人在、故即計畫於該處設立一小學校、以便利小學兒童求學、現已經過加豫算會議承認、日昨中村財務局長、曾偕大貫視學等、至甘井子踏查地點、歸即着手設計、校舍蓄十月前後、即可完成、地點即於滿洲化學會社與社宅之中間、鐵道北側高崗上、約有五千坪之場所云

木匠鋪掌櫃
虐待學徒的
更以腿子虎人
行爲蓋可知矣

原籍金州城南街二區五二四番地、現於市內元町六十六番地、開設德茂盛木舖之徐芳盛者、心毒如狼、手下有三四名徒弟、每日命該徒弟出外工作、早出夜歸、食不得飽、虐待已甚、有原籍旅順內北崗子人、劉仁智二十一歲、與其弟均在該處學徒、因徐虐待過甚、不能受其勞苦、屢向徐請願回里、該徐反以惡言相加、據劉仁智所云、最近余弟正在外工作之際、徐喚其弟回櫃挑水、將缸水挑滿、徐謂水有臭味、將水倒出、復命徐弟再挑、每日所食之水、豈能有味、余弟無奈、私自潛逃、該徐逐托刑事的腿子、將余弟捕獲、飽打一頓、說亦因不能受徐之虐、遂於十九日晨私奔至沙警署、請警署保護該、遂將徐喚至署內、嚴重叱責、並命徐將劉之衣物舖蓋等交劉同里、遂命送出云

宏濟善堂之業績

本埠唯一之慈善機關宏濟善堂、於清代光緒三十四年設立迄今、已屆二十有七星霜、所辦慈善事業、亦逐年擴大、此間生者得以食養、死者得以埋葬、其數不可勝數、該善堂創辦當初、年中經費不過數千圓、迄今經費、竟達六萬數千圓、由此可見其救濟範圍之廣大矣、去春當局鑒及連市人口逐年增加、故貧困待救者、亦隨之增多、遂利用奧町前永善茶園之舊址、從新建築最合時代、滿洲屆指壯麗之宏濟大舞台、以此餘利、盡力擴展救濟事業、爲社會造福、今將該善堂去年度、即去年四月一日至本年三月末日之歲入、歲出及施棺、義葬成績錄後

△歲入部、歲入總額六萬二千九百四十九圓一角八分(一歲入經常部決算額爲五萬九千四百四十九圓一角八分歲入臨時部爲三千五百圓)△歲出部、歲出總額、六萬五千五百九十三圓七角九分、(歲入經常部爲五萬六千五百八十一圓八角五分)臨時部爲九千歲入歲出淨餘額、爲四百十一圓兩角八分△歲入經常部細目一、基本財產收入爲四萬六千九百九十六圓三角三分二、關東廳補助金爲九十一百圓三、寄附金爲一千五百七十二圓四、雜收入爲一千七百八十圓八角五分△臨時部一、日皇御賜金三千五百圓△歲出經常部細目一、事務局費爲九千四十元零六分二、賑恤費爲一萬一百九十五元三角五分、三醫局費(附屬病院爲)兩萬一千二百七十七元四、財產費爲一萬五千六百九十九元一角八分△臨時部一、房屋修繕費爲七千六百零五元二、債務償還額爲三千十元三、恩賜基本金三千五百元去年施棺數目、計爲九百八十三口、義葬數目計爲一千七百八十三名

强搶的民婦歸本夫
五匪照會引渡
橫行膠平兩縣爲惡多端
殺人强搶等案全已供認

西崗警署司法係、於數日前曾在市外西山會管內車家屯子、捉獲在山東平度膠縣各地殺人綁票之悍匪、共計六名、內有張延訓之妻張氏、該署茲爲判明該年在山東各地行兇之眞像起見、特嚴加審問、刻下業已判明在山東時橫行之眞像、不日即照會山東該兩縣政府來連引渡、該等回省正法、月之十一日、對張氏由獄中提出、經係官訊問、擬將其送回原籍鄉里、仍歸前夫張延訓度生活、以使破鏡重圓、詎料該婦、竟聲明至死不去、並云仍擬與匪首萬德會一同返省、如官方若將其正法、亦滿不在乎、否則另嫁他人、至死不從前夫張延訓、官方雖商之再三、該婦決不承認、遂又押入獄中、又於十九日復將該婦由獄中提出、經該係官再四的相勸之結果、始點頭而允許與其前夫張延訓回省度日云

電車內發現掏包

市內掏包賊何其多、屢經警署捕獲、仍頻出不窮、今有市內聖德街四丁目居住之松崎信太郎、於十七日午后零時五十五分許、由星個浦乘六號係電車、向流馬場行、不知何時、竟被掏包賊光顧、將錢包內放置三十餘圓掏去、經發覺、立即報告沙河口警署代爲搜查云

口流黃水斃命
行商人田實元不知因何
臥途中或係服毒自殺者

原籍青州府諸城縣、現住市內元町一百二十三番地、鄭世祥處、素以行商餬口之田實元、三十二歲、十八日午後五時許、於西山屯馬路旁奄々待斃中、被行路者發見、遂即向前尋問何由、田答、被車撞傷、於是該等乃將田拉起、擬送入病院醫治、孰料中途中口流黃水、名登鬼錄、該等驚慌之下、遂即奔至警署報告、據聞中途、田由嘴流黃水、並非被車所撞、蓋係自行服毒自殺者云

侵入埠頭倉庫
計共有三次
李志祥所供

本月十六日、被大連水上署逮捕之前科四犯、專門巧竊埠頭倉庫布疋等、逃至市外夏家河子、及其他鄉村販賣之李忠祥(三十六歲)於六月二十三日、始由大嶺前刑務所出獄、豈知李於出獄後、仍以竊盜爲生、後經該署刑事拷問之下、李供此次出獄後、曾侵入埠頭倉庫三次、第一次竊取日本花布八疋、價值三百圓、第二次未達到目的、第三次雖達到目的、不幸被警戒狼犬將贓品咬下、移時又被官署逮獲云

沙同廿一日
開催委員會

沙河口公學堂同窓會、定於二十一日星期六下午三點、於母校開催委員會、審議會章、及八月十二日之總會行事云

圖財打死工頭案
仍嚴追審兇器
李玉林雖非共犯何賣鐵鍬

原籍旅順管內方家屯山羊頭屯、現住市外海猫屯南山街、包攬滿洲石油會社工程之長谷川工務所苦力頭方宗仁、突於本月五日晚、竟因三十圓錢被原籍山東蓬萊、前於方處管賬之遲鎮、與原籍河北省唐山縣、曾充方處苦力之李玉林共謀之下、將方工頭誘至甘井子東山、以石打死、埋於大溝內、八日被海猫屯警所破獲圖財害命一案、業誌本報、後經大連警署嚴重審訊之結果、害死方宗仁蓋悉遲鎮一人所爲、並未有李玉林共謀、李因賦性卑鄙好貪人家財物、前曾以竊盜罪被警署懲辦數次、此次遲鎮將方打死、以鐵掀埋大溝內、企圖湮滅證據、後將鐵掀以小洋兩角、賣與李玉林、李只疑此鐵掀、蓋係遲鎮由何偷來、並不知掩埋方宗仁所用、只圖便宜、嗣後轉賣他人從中可賺幾角、但警方因事關人命攸仍詳細追問中

新築重油動車
車庫修繕所

滿鐵鐵道部、鑒及年來旅大的交通、已多利用滿電自動車、因此旅大線之火車乘客、日漸稀少、故滿鐵當局、因運轉蒸汽列車、於經濟不利、定自十月一日之時間改正期、開始運轉重油動車、以節儉經費、業誌本報、今滿鐵當局、又鑒及重油動車、未有車庫、故於濱町機關區、另新建築重油車々庫及修理所、蓋此車庫及修理所、即可於今秋之改正期以前、完竣云

廣播順序

七月二十日(金曜日)

△前六、〇〇 廣播體操、
△前六、三〇 廣播體操、
△前十一、〇〇 經濟市況
公設市場、價目
△正午、時報、經濟市況、
△後三、三〇 戲劇、
△後六、〇〇 新聞、經濟市況、職業紹介事項
△後六、三〇 講演(國防航空之急務)(由東京)航空本部長、陸軍中將、松山元、
△后七、〇〇 漫談
△后七、五〇 少女歌劇、喜歌劇「傑作」
△後八、三一 新聞、氣象通報
△後八、五〇 講演(日本女子高等教育之現狀)東京女子大學校長安井哲子

人事

△曲子源氏之公子完婚

福順厚經理、大連市商會常任董事曲子源氏之公子在新君、擇於陰曆七月初六日、與天興福第二油坊經理邵振聲氏之令媛、舉行結婚禮、各界正在辦理喜儀、以備屆期前往祝賀云

新京亨達利鐘表眼鏡行七月十五日先行交易露佈
歡迎賜顧特別大減價二星期
臨時營業所新京大馬路四馬路口

同昌百貨商店
今爲維持信用擴充招徠決抱薄利主意特將各貨一律削價賤賣以得顧客之歡心設荷惠顧始能明瞭稱意

夏令
新裝時髦服料流行草帽雜貨輸入種種齊備歡迎遂意參觀
並有
品質精良價格便宜台灣草帽每頂七角
大連奧町 電話四五〇二

鷄國的福星!!
健生鷄場增設養鷄函授部
養鷄同志不患無研究學識機關
近幾年來養鷄的聲浪已打破了我們的耳鼓實行者亦時有所聞可惜中間有不少的是曇花一現便消聲滅跡了細察他們失敗原因中最顯著的却是缺乏養鷄的眞實學問與經驗能了 譬如要解決育雛的困難則首先須研究蕃殖術孵化術育雛術及居處術等專門學理庶不致有失敗之虞今爲應多數之要求與同情願將養鷄的學識普遍全國同時喚起國人的養鷄思想起見本場乃創辦此養鷄函授學校倣照歐美通信教授課本均解說詳明並加照片繪圖使學者視之不啻面授如照法做去可保成功有志養鷄者幸勿失此良機欲閱詳細簡章請函達敝校索取可也
通訊處 大連廣鹿島 健生鷄場

月星老牌
國華膠皮鞋

要購膠皮鞋 認明月星牌 國華膠皮鞋 斯界第一家 製品求精良 售價低廉輕 簿利多鎖貨 各處有分銷
兼自運銷各處優美膠皮靴鞋應有盡有價錢克已
總代理店 合資會社 大連洋行 大連市連鎖商店街 電話長六〇一五・二二一五三

中華棧新社開幕
旅客福星
自蓋新式洋灰鐵筋三層樓房
破天荒十大特色
眞 大連常盤町三三七、三三七、四一番地、
正 本社 大連奧町 電話長七九七一 樓上、樓上、棧櫃電話 二一六四六 四二〇〇 五七四四
房屋寬濶各屋皆有自來熱水洗臉盆站櫃大鏡躺椅銅床錦被電鈴西式大磁盆沐浴室由客自便分文不取自來水小便器自來水坐甬大便器客用信紙信封俱全冬則暖氣夏則風扇倍極完善應酬周到價廉便利報關上稅
營口 電話長九四九 中華棧
新京 電話長二一七八 中華棧 義昌公司
哈濱 中華棧 道裏電話四三八五 道外運輸部電話二一三一 棧櫃電話二七〇二
青島 中華棧電話一四三九 東棧電話一〇一八
大連市奧町中華棧 主人 張淼町

本廠日造各種旅行皮鞄 各式公事皮鞄 批發 零售

大連西崗浪速街二〇 鴻泰皮鞄工廠 電話二九〇〇八番

大連宏濟善堂啓事
啓者本善堂擬於日新街二十六番地建築樓房上下百零貳間經本善堂評議員會議決採取投標法招工包作有欲承包此項工程者務於二星期內到本善堂索取說明書及閱覽圖樣以資參考至於投標日期另取通知恐未週知特此登報聲明
昭和九年七月十三日

大連 北平大仁堂分此
本堂分設連市以來一爲濟世活人二爲提倡營業精選經驗有效之丸散膏丹數百種純用珍貴藥品配製而成目錄造册函索即寄批發零售一律從廉初一十五減價二成
西崗福德街二番地即新開大馬路南首路西便是

經濟

豆跌粮疲餅油俱穩平
鈔票早提晚傾疲
大條倫敦紐約報長孟買不動
日美沉靜中美小提標金精神

據本報十九日專電、海外市況倫敦大條期現均長、查現市爲廿便士十六分九、期市廿便士十六分十一、紐約昂騰爲四十六仙八分五、孟買不動、爲五十七盧比、八分三

外國匯兌日美不動、爲廿九弗九十二仙、中美小提、爲卅四弗十二仙、美英低落、爲五弗三仙八分七、英美亦同、中英一志四片二分一、日英一志二片十六分九、英法七十六佛郎三四云

上海十九日電訊、各地匯兌只因投機家、袖手不前頗極閑散

東滙、大連帮態度消極、大通空住友存現滙安一一三、七五、三井及朝鮮空遠期十二月安一一四八、七六、英滙銀行間安四便士二五、美滙七月安三四弗〇六二五、收標金市場散見零付三五、收盤之際中央銀行以八十二元整購存四塊十條現貨、鎖價精神

又據海外來電、舊金山罷工聯邦仲裁委員調停成功、然而金市無何影響

本埠錢鈔市場十九日前場開盤後、鈔票大勢、繼續傾提、查現貨爲千一百五十六元五角、安廿萬元、遠期亦同、安六十九萬元、金兌小洋一二〇、七五、鈔兌小洋一三九、四〇、大洋兌鈔九七二七五云

又本埠鈔票十九日晚市開盤後、比較前場、又復轉疲、查現貨爲千一百五十三元、安十萬元、遠期千一百五十四元、安四十五萬元、金兌小洋提至一二一〇〇、鈔兌小洋一三九四〇、大洋兌鈔九七二五云

本埠特產市場十九日開盤後大豆正値輸出帮存風停頓之際、日商及北地帮紛々轉妥、以致反跌五分以至九分、豆餅閑散穩平、豆油人情不振、市況穩疲、高粱因華南帮作空、及大豆低落乃趨軟弱、現貨大豆日清、三菱、實除、安六十五車、油房安卅五車、共安二百車云

日本六月中 對滿華貿易 出超仍增加

東京十九日電訊、據大藏省發表、六月中對滿洲國、關東州、中華民國、及香港貿易概算如左（單位千圓）

輸出	四五二九七
輸入	三〇一六七
出超	一五一三〇

一月以降累計

出超	七〇九四〇

又較去年同期出超增加一五六八八、〇〇〇圓

江垣擴張 電燈廠 經費六十萬圓

齊々哈爾之發展、日新月異、日人戶口現已超過四千名、所以利用電力之業等、亦漸次有勃興之勢、在齊齊哈爾電燈廠之發電能力、爲一千六百基羅、恐在今年底必致送電不足、頗可關心、於是電燈廠已計畫增設、曩日曾與中央銀行接洽、結果、邇來已見決定、增設發電機有二千基羅之能力、經南滿電氣辦理、總經費需六十萬元竣工當在來年六月間

歐洲方面亦有旱災 德農產將歉收 結局將演成世界的兇年

歐洲方面今年因一般的旱魃肆虐、預料農產將告歉收、茲據三井物產大連支店接到德國來電、該國農作物預料全般的將減收二三%、就中小麥減一五%、馬鈴薯三〇%、一方美國小麥、亦傳歉收、滿洲農產、亦將減收、由此觀之則本年殆將演成世界的農作物之歉收云

岫岩禁止 雜粮出境

岫岩縣長宮文超氏、以本縣地瘠民貧、物產不豐、加以連年變亂、災患頻仍、蓋藏告罄、杼柚其空、並去歲各項食糧、既患歉收、兼之胡匪騷擾、作踐甚鉅、關於本年民食、實屬不容忽視、前經詳加攷察、雜粮即不出境、尙恐民食不足、若再任便輸送則更無法維持、該縣長有鑒及此、茲特於月之十三日、從嚴規定、佈告市民、在此青黃不接、食粮缺乏之際、所有境內雜粮、一律禁止外運、俾供當地食需、藉維窮黎生命、凡屬應共遵守、倘有當地利徒、或外來奸商、希圖餘利、不顧民生、暗地收買、私行販運者、一經查獲不但將粮沒收、並予以相當懲處云云

錦州現在之 建築界盛況 滿人資產家 亦多築商舖

錦州現在工事中之建物、其全額約五十萬圓、爲去年同期之四倍、以民間爲主的、計市場（六千圓）電燈廠（二萬圓）棉花會社（四萬圓）土地會社經營借家（十萬圓）軍部方面之建物、已於去年大體完竣、今年約四十萬圓、此外有滿鐵鐵路總局、郵便局、小學校講堂、又滿人方面之資產家亦多向大馬路方面開設店舖漸次建築大厦云

滿洲國一千萬元 公債內容發表 利率入分價格九十八元

東京十九日電訊、十八日發印之滿洲國一千萬元公債、十九日午前在興銀招集承受業者發表如左

一、總額　一千萬元
一、利率　年四分
一、發行價格　九十八元
一、償還方法及期限　十三年、但停置三年後每年償還六十萬元或買入償却屆期還清
一、付利期　二月及八月二十日
一、擔保　滿洲國政府以由新京市場、水道、及哈爾濱市場、下水道所生之收入優先於他種債權充當支付元利金
一、付欵期　昭和九年八月二十日
一、承受銀行及會社　興銀、正金、鮮銀、第一銀行、三井、三菱、安田、川崎、第一日住友、三與名古屋、愛知各銀行及三井、三菱、安田住友各信託
一、貼息　初期四分五厘九毛餘最終四分二厘三毛餘（以上單利）初期　四步五厘五毛餘終四步二厘利（以上複）

商情

本埠特產（十九日前場）

▲大豆

	開盤	收盤
裝袋	三、九六	三、九三
七月	三、八五	三、八五
八月	三、八八	三、八五
九月	三、八八	三、八四
十月	三、八二	三、七六
十一月	三、七六	三、七三

▲豆餅

	開盤	收盤
現貨	一、二五	一、二三五
八月	―	―

▲高梁

現貨	三、二五	三、二二
七月	三、二七	三、二七
八月	三、二七	三、二七
九月	三、二三	三、二八
十月	三、二七	三、二五
十一月	三、二〇	三、二〇

▲豆油

現貨	―	―
八月	九、五〇	九、四〇
九月	―	―
十月	―	―
十一月	―	―

本埠錢鈔（十九日前場）

▲大連鈔票

現貨　高	一一五、六五	一一五、四五
成交額	一一五、六五	二〇萬
遠期　高	一一五、六五	一一五、五〇
成交額	一一五、六五	六九萬

	鈔對金	鈔對洋	金對洋
十時	一一五、五〇	一三九、四〇	一二〇、七五
十一時	一一四、六〇	一三九、四〇	一二〇、九〇

（十九日後場）▲大連鈔票

現貨　高	一一五、六〇	一一五、三〇
成交額	一一五、六〇	一〇萬
遠期　高	一一五、四〇	一一五、四〇
成交額	一一五、四〇	四五萬

	鈔對金	鈔對洋	金對洋
二時	一一五、三〇	一三九、四〇	一二一、〇〇

電報滙兌（十九日）

倫敦銀塊	二〇便士一六分九
同期市	二〇便士一六分二
紐約銀塊	四六仙八分五
孟買銀塊	五七留比八分三
英美滙兌	五〇三仙八分七
日美滙兌	二九弗九二
中美滙兌	三四弗一二

▲美棉

現貨	一三仙三五
九月	一三仙一二
十月	一三仙二五
十二月	一三仙三九
一月	一三仙四〇
三月	一三仙四九
五月	一三仙五八

▲印度棉花

奔哥爾	一三五盧比
其布卒	二一九盧比
奧姆拉	二〇三盧比

▲神戶日美

開盤（賣）	二九弗七分八
收盤（買）	二九弗一六分二五

▲神戶日英

開盤（賣）	一志二片三二分七
收盤（買）	一志二片三二分九

▲匯豐掛期（十九日）

商品市場（十九日前場）

▲上海標金

開盤	九八二元〇角
最高	九八四元八角
最低	九八二元八角
收盤	九八四元三角

▲上海外匯

東滙	一二三元五〇
英匯	一先令四便士二八分
美匯	三四弗〇六二五

▲大阪三品（前場開盤、後場收盤）

限月	前場開盤	後場收盤
七月	三三七〇	三三四〇
八月	三三〇〇	三二九〇
九月	三二九〇	三二九〇
十月	三二九〇	三二七〇
十一月	三二八〇	三二八〇
十二月	三二〇〇	三二五〇
一月	三二〇〇	三二八五

▲大阪棉花

	開盤	收盤
現貨	六七、〇五	六七、〇〇
定期	六八、五五	六八、六〇

▲大阪期米

	現	中	期
開盤	二六、九六	二六、九五	二六、七〇
收盤	二六、八五	二六、八五	二六、七〇

▲東京期米

	現	中	期
開盤	二六、九九	二七、〇六	二六、八四
收盤	二六、八五	二六、九五	二六、六九

▲仁川期米

	現	中	期
開盤	二四、三二	二四、〇三	二三、六四
收盤	二三、八四	二三、四七	―

▲神戶豆餅

七月	二、九三
八月	二、九三

▲大連股票

五品期	三三、〇〇
豆新期	―

▲同短期

五品期	三三、九〇	三三、〇〇
豆新期	三三、九〇	三三、〇〇
錢鈔期	三三、五〇	―
東新期	一四一〇〇	一四〇六〇
高	一四一〇〇	一四〇〇〇
日產	三八〇	三八六

▲大阪三品（十九日後場）

限月	後場開盤	後場收盤
七月	三三二〇	三三〇〇
八月	三二九〇	三二〇〇
九月	三二〇〇	三二七〇
十月	三二七〇	三二七〇
十一月	三二八〇	三二八〇
十二月	三二七〇	三二八六

▲大阪棉花

	開盤	收盤
現貨	六八、六〇	六八、五五
定期	六七、〇〇	六七、〇〇

▲大阪期米

	現	中	期
開盤	二六、六〇	二六、八二	二六、五四
收盤	二六、九〇	二六、七〇	二六、四一

▲東京米期

	現	中	期
開盤	二七、八一	二六、八九	二六、六二
收盤	二六、六五	二六、八一	二六、五三

▲仁川期米

	現	中	期
開盤	二四、一五	二三、八〇	二三、六三
收盤	二三、〇九	二三、七五	二三、四二

▲橫濱生絲

	前一節	前二節
七月	四五〇〇	四五二〇〇
八月	四六三〇〇	四六三〇〇
九月	四六四〇〇	四六六〇〇
十月	四八一〇〇	四八七〇〇
十一月	四八四〇〇	四八八〇〇
十二月	四八八〇〇	四八六〇〇

▲印度蔴袋

綠扛袋	三三留比八分三
紫扛袋	二六留比二分一
匯兌行	七九留比八分一

北地行市（十九日前場）

▲奉天奉票對金票　現貨	五、五〇〇	
▲奉天國幣對鈔票　現貨	一〇五、九〇	一〇五、九〇
▲奉天國幣對金票（奉天國幣）現貨	一〇九、〇〇	一〇九、〇〇
定期	九一、七〇	九一、七〇
高	九一、七〇	九一、六五
▲開原國幣對金票　現貨	一〇九、〇〇	一〇九、〇〇
▲新京國幣對金票　現貨	一〇八、九五	一〇八、九五
▲哈爾濱國幣對金票　現貨	一〇九、一〇	一〇九、一〇
（安東）現貨	一、五五四	
滙兌	七三二、一〇兩	
近期	一、五五三	

（十九日後場）

▲公主嶺國幣對金票　現貨	一〇八、九〇〇	
▲奉天奉票對金票	五、五〇〇	
▲奉天國幣對金票（奉天國幣）現貨	一〇八、九五	一〇九、〇〇
近期	九一、八〇	九一、八〇
高	九一、八〇	九一、八〇
▲奉天國幣對鈔票　現貨	一〇五、八五	一〇五、八五
▲開原國幣對金票		
▲新京國幣對金票		
▲哈爾濱國幣對金票　現貨	一〇九、四〇	一〇九、四〇
（安東）（平銀）近期	一、五五三	一、五五三
高	一、五五三	一、五五三
遠期	一、五五三	一、五五三
▲哈爾濱（大豆）七月	一、五五〇	一、五三五〇
八月	一、三六〇〇	一、三九〇〇
九月	一、三九〇〇	一、三六〇〇
十月	一、三九〇〇	一、三九〇〇
▲哈爾濱（小麥）七月	、六〇五〇	、六〇五〇
▲公主嶺國幣對金票		
（平銀）高	一、五五三	
遠期		
▲哈爾濱（大豆）八月	、五九五〇	、五八五〇
九月	、六〇七五	、五九七五
十月		
十一月		
▲哈爾濱（小麥）八月	、五九〇〇	、五八〇〇
九月	一、四九〇〇	一、五〇〇〇
十月	一、三五〇〇	一、三四〇〇
十一月	一、二六五〇	一、二七〇〇

各地發送量

	大豆	高梁	豆餅	雜粮
▲開原	二三車	一一車	一一車	一車
▲新京	六二車	四一車	七車	―
▲公主嶺	六一車	一一車	八車	―
▲四平街	二五車	三車	―	七車
▲大連	三八車	八車	―	十二車

汗疱特效藥

疱膚靈
POMPHOLIN

脚趾濕氣、十人九有、輕則發癢、心神不快、次則疼痛、令人難堪、甚至全足糜爛、血水交流、步行困難、失時廢事、倫不及時早治、牽犯大腿窩之淋巴線、發腫化膿卒非開刀臥床不可者、頗不乏人、西諺有云「及時一針不縫、過後便得九針」誠哉斯言、深願世之有脚趾濕氣者、切勿小視斯疾、速購「疱膚靈」除根可也。

包裝　一〇西西　二五西西　一〇〇西西　各一瓶裝

各埠大藥房均有經售

株式會社　鹽野義商店　大阪市道修町三丁目

SP—4

生徒募集

萬不可迷於誇大之僞廣告本校學費高昂又不親切但其入學者最多請寄來郵票二錢大連市星個浦自動車運轉手養成所

招募代派處

凡於省城各區以及附郭市鎭欲派銷敝報者敢請即來敝分社接洽不勝歡迎之至發報迅速一待遇優厚一

奉天商埠地十一緯路　滿洲報分社啓　電話四二三四番

認明商標以防假冒

前北京內務部立案北京實業部註冊
國民政府內政部立案化驗
國民政府全國註册局註册中央衛生試驗所化驗
國民政府實業部註冊

上海韓奇逢大醫士黑鷄白鳳丸

黑鷄白鳳丸主治功效經血不調、趕前錯後、行經腹痛、發燒心忙心跳、白帶過多、久不生育子宮寒冷、腰腿筋骨疼痛、或久患小產、腹內有塊病者、頭迷四肢無力者、胸膈膨悶、飲食少進、夜不安眠、睡多惡夢者、行經血色不正、或紫黑成塊及淡紅者、氣虛虧血、時愈時犯、如同邪病、因生氣或房事所傷以致崩漏者、午後發燒者、凡患經血各症均宜服之也

定價每盒五圓外埠購買直接向各分公司每打五十元

總發行上海英租界芝罘路二三一號韓奇逢藥房有限公司全國公司五十餘處
天津英租界十七號路九十四號韓奇逢藥房有限公司
哈爾濱道外大萬國車票院內韓奇逢藥房有限公司
奉天馬路灣大紅樓西頭韓奇逢藥房有限公司
煙臺福昌泰內韓奇逢藥房有限公司
營口永世街西首路南十二號韓奇逢藥房有限公司
安東後聚寶街十八號韓奇逢藥房有限公司
大連西崗平和街四八番韓奇逢藥房有限公司

大連汽船出帆

船名	開往	日期
▲奉天丸	●開往青島上海	七月廿一日
▲青島丸		七月廿三日
▲大連丸		七月廿五日
▲長平丸	●開往天津（天津瀏航）	七月二十日
▲天津丸		七月廿三日
▲長平丸		七月廿五日
▲濟通丸	●開往安東	七月廿四日
▲龍平丸	●開往龍口登州府行	七月二十日
▲山東丸	●開往基隆高雄	七月廿八日
▲山西丸		八月四日
▲河南丸	●開往新瀉伏木敦賀	七月廿六日
▲河北丸		八月五日
▲遼河丸	●開往芝罘濟津雄基	七月廿八日
▲山西丸	●開往營口	七月廿三日
▲煙台丸	●開往阪神	月　日
▲日東丸	●開往壹蘆島	七月廿四日

大連汽船株式會社　專屬貨客經理店　大連市敷島町永和公司　電話七八六八・七二七五

阪神航路專屬貨物經番　台灣航路荷客取扱店　澤山兄弟商會　大連敷島町　電話五二六五、四八一六

乘船切符發賣所大連伊勢町　ジャパン・ツーリスト・ビューロ　大連案內所　丸一商會　電話五五四五番

政記輪船出帆

船名	開往	日期
▲乾利號	●開往芝青汕港廣	七月廿一日
▲茂利號	●開往塘沽	七月廿七日
▲公利號	●開往威海	七月廿一日
▲有利號	●開往龍口	七月廿二日
▲永利號	●開往芝罘	七月二十日
▲同利號	●開往安東	七月廿二日

大阪商船出帆

船名	開往	日期
▲扶桑丸	●開往門司神戶大阪	七月廿一日
▲哈爾濱丸		七月廿二日
▲亞米利加丸		七月廿四日
▲烏拉爾丸		七月廿四日
▲香港丸		七月廿五日
▲特克馬丸		七月廿六日
▲烏蘇利丸		七月廿八日
▲貝加爾丸		七月廿九日
▲西亞得爾丸	●開往上海福州基隆	七月三十日
▲福建丸	高雄	八月五日
▲長沙丸		八月九日
▲日東丸	●開往天津	七月廿五日
▲第一東洋丸		八月二日
▲白山丸		八月十日
▲白山丸	●開往橫濱（掛合治）	六月廿二日
▲第一東洋丸		七月三十日
▲日東丸		八月七日

大阪商船株式會社大連支社　電話四一三七番

阿波共同汽船出帆（大連）

船名	開往	日期
▲十六共同丸	●開往芝罘威海衛青島	七月廿三日
▲卅六共同丸	●芝罘威海衛仁川	七月廿五日
▲長山丸	●開往仁川鎭南浦	七月廿四日
▲長山丸	●開往天津	七月三十日
▲第十八共同丸	●開往芝罘	七月廿二日

阿波國共同汽船株式會社大連支店

惠通行出帆

船名	開往	日期
▲利通號	●開往威仁芝	七月廿一日
▲昌平丸	●開往芝罘	七月廿一日
▲照國丸	●開往門宇尾今	七月三十日
▲北海丸	●開往安東	七月二十日

日清汽船出帆

船名	開往	日期
▲唐山丸	●開往上海青島香港廣	七月三十日
▲盧山丸		八月三日
▲華山丸		八月八日
▲嵩山丸		八月十日

願辦本報分社者鑒

逕啓者如有希望在本報未設分社之滿洲國河北山東各縣及朝鮮新設本報分社及代派處者希直接向本報函商必當照章速與准許也此佈

本報經理部啓